BIBLIOTECA DEL BANCO CENTRAL DE BOLIVIA

Banco de Cochabamba su banco

BIBLIOTECA DEL BANCO CENTRAL DE BOLIVIA

Banco de Cochabamba
Su corresponsal en todo el mundo

PRESENCIA

MATUTINO FUNDADO EL 28 DE MARZO DE 1952
AÑO XXIV-Nº. 6.381-LA PAZ,BOLIVIA,MIERCOLES 10 DE MARZO DE 1976- 14 PAGINAS $b. 2.00

:RECTIFICACION.- Buenos Aires 9 (AP) - La Presidenta Isabel Martínez de Perón se reunió hoy con líderes obreros y con el Ministro de Economía, Emilio Mondelli, derecha, para discutir los nuevos planes económicos. Ella señaló que su gobierno "rectificará" el plan económico de emergencia (Radiofoto AP).

Gobierno argentino "rectificará" su plan económico de emergencia

Concederán a trabajadores aumento salarial del 20%

- BUENOS AIRES, 9 (AP).-. La Presidenta Isabel Perón, enfrentando una profunda crisis de su gobierno, llegó a un acuerdo con dirigentes sindicales que finalmente habrían logrado un aumento de salarios mayor al anunciado recientemente y que había provocado reacciones de los trabajadores, dijeron fuentes responsables. Sin embargo, no se tenía en claro cuál sería la actitud de los obreros con respecto al nuevo aumento que, según lo trascendido, sería del 20 por ciento a regir del 12 por ciento como lo anunció el viernes último.

El Ministro de Economía, Emilio Mondelli, autor de un plan económico de emergencia, reconoció que se introducirían modificaciones a su programa pero dijo que no eran sustanciales.

Se anunció oficialmente, luego de una reunión de casi todo el día entre la señora de Perón, Mondelli, el Ministro de Trabajo, Miguel Unamuno y líderes sindicales, que la presidenta asistirá mañana a un plenario de gremialistas en el cual se anunciarían las "rectificaciones" al programa que, dicho, no ha tenido tiempo de ser aplicado.

El plan de Mondelli que ha sido cuestionado incluso por los empresarios y que han criticado su propósito de aplicar medidas de fuerza como barrera el 16 de febrero cuando el país quedó virtualmente paralizado en un 80 por ciento de sus operaciones, introdujo considerables aumentos en servicios públicos, combustibles, impuestos y una devaluación mayor al 40 por ciento.

Trabajadores del interior del país, y de las cercanías de Buenos Aires, habían iniciado huelgas reclamando rectificaciones en orientación económicas.

Los sindicalistas, especialmente sus líderes Casildo Herreras- titular de la Confederación General del Trabajo (CGT) - y Lorenzo Miguel, jefe de las "62 organizaciones", rama política del gremio, celebraron continuas reuniones desde el viernes ante la presión de las bases por mayores aumentos.

Mientras Miguel sostenía el "apoyo incondicional" a la señora Perón, otros sectores también lo daban pero exigiendo los cambios que, aparentemente, se producirán mañana.

El 20 por ciento, sin embargo, que sería anunciado podría no satisfacer las demandas de las "bases", agitadas especialmente por izquierdistas en el interior y con mucha preponderancia en la ciudad de Córdoba, 800 kilómetros al norte.

Aunque se sabe que Miguel y Herreras no mantienen actualmente "excelentes" relaciones, los observadores políticos dicen que ambos lograron sus objetivos: el primero, el "apoyo incondicional" al gobierno y el segundo conseguir mayores salarios. "Habrá que ver qué ocurre ahora y si esto confroma a los trabajadores" se dijo en medios políticos".

Las diferencias entre las partes quedaron plenamente confirmadas en la madrugada cuando los gremios postergaron un pronunciamiento definitivo sobre el plan de Mondelli.

El ministro, hablando esta noche con los periodistas, dijo que el éxito del programa "depende del esfuerzo de producción del pueblo argentino".

En tal sentido, trascendió que se eliminarían varios días no laborables, como una "contribución del movimiento obrero a la recuperación del país", según se dijo.

Mondelli dijo que "no va a hacer un cambio fundamental en el programa, como para que se diga que ya estamos en otro programa", y acotó que no era el "inventor" del plan. Los sindicatos políticos opositores acusaron a Mondelli de haber preparado el plan con sugerencias del Fondo Monetario Internacional, pedidos de interpelación al ministro han sido presentados en el Congreso para aclarar ese punto.

Una misión oficial gestiona en Estados Unidos créditos para afrontar apremiantes vencimientos de deuda externa, pero se desmintió que se fuera a negociar un "stand-by" que, de concretarse, implicaría someter todo un programa a las políticas del fondo.

Los sindicatos, tradicional sostén de los gobiernos peronistas habían realizado en junio pasado una huelga que concluyó con la renuncia del ex influyente y derechista Ministro de Bienestar Social, José López Rega, cuestionando su política y especialmente a su amigo y entonces titular de economía, Celestino Odrigo.

La situación en estos momentos, sin embargo, se presentó en forma totalmente diferente a consecuencia de las insistentes versiones de un posible golpe militar por las reiteradas denuncias opositoras de "vacío de poder".

Los observadores interpretan en términos generales que si la conducción nacional de los trabajadores se hubiera pronunciado oficialmente por una huelga "salvaje" para presionar al gobierno, los efectos de la medida podrían haber sido un "bumerang", es decir una aceleración contraria a los efectos que buscaban.

La respuesta al "acuerdo", que se conocería mañana, quedará en manos de los trabajadores que han visto deteriorarse continuamente sus ingresos con una inflación cercana al 400 por ciento el año anterior y estimada para este año en el 600 por ciento.

El titular de la central obrera, al promediar la jornada, confirmando la existencia de disidencias había dicho: "El cielo está muy nublado pero puede ser que aclare", aludiendo en ese momento a las condiciones meteorológicas pero, indirectamente, al panorama general del país.

:INCENDIO.- Los Angeles, EE.UU. 9 (AP) - Bomberos luchan por sofocar un incendio que se produjo en los alrededores del aeropuerto de Los Angeles. Una persona murió y diez resultaron heridas en el siniestro. (Radiofoto AP).

Embajador Stedman:

EE.UU. firmará convenio internacional del estaño

Será una de las "indicaciones concretas de nueva política norteamericana"

:Estados Unidos firmará por primera vez el Convenio Internacional del Estaño, un paso considerado "dramático" por el Embajador Stedman, pero también como una de "las indicaciones concretas" de la nueva política norteamericana.

El Convenio es el quinto que deben adoptar los representantes de países productores y consumidores, agrupados en el Consejo Internacional del Estaño, y que -según se espera- comenzará a regir a partir de julio del presente año.

El anuncio fue formulado ayer en La Paz por el Embajador estadounidense, William Stedman durante una disertación auspiciada por Bolivian American Business Council.

El diplomático se refirió a la política internacional de EE.UU. con los países de menor desarrollo. Destacó que tiene interés para Bolivia la actitud de Estados Unidos en relación a los acuerdos internacionales sobre materias primas. "Si la producción de materias primas -dijo- ha de aumentarse en la tasa requerida por el aumento demográfico del mundo y su desarrollo, se hace necesario un ambiente que permita inversiones determinadas por el mercado. Debe reconocerse, desde luego -acotó- que los acuerdos sobre productos básicos, al dar lugar a precios indebidamente altos, corren el riesgo de aumentar el consumo de productos sustitutivos y, por lo tanto, de disminuir los valores de exportación del producto original."

Stedman añadió: "Una de las primeras indicaciones concretas de la nueva política de Estados Unidos es nuestra intención de firmar el Acuerdo Internacional del Estaño y someterlo a nuestro Congreso para su ratificación. El adscribirse al Acuerdo Internacional del Estaño significará un paso dramático para el gobierno de los Estados Unidos, ya que es la primera vez que ingresamos a un acuerdo sobre minerales. Nuestro propósito es el de cooperar con países productores y consumidores, a objeto de mantener un precio justo y relativamente estable para el estaño. El foro del Acuerdo Internacional del Estaño sería la tribuna lógica para que tanto los países productores como los consumidores ventilen sus diferencias y coordinen su política". Mencionó "incidentalmente" que en 1975 la Administración de Servicios Generales (GSA) "vendió solamente 575 toneladas métricas de estaño".

El Embajador recordó que EE.UU. ha firmado también recientemente el Acuerdo Internacional del Café. Anunció la disposición para participar en otras conferencias de consumidores y productores, así como en acuerdos sobre productos tales como el cobre, la cocoa y el azúcar.

ECONOMIA

El diplomático se refirió también a la economía mundial y a los problemas surgidos comenzando con la devaluación del dólar en noviembre de 1971, hizo alusión al aumento de precios del petróleo dispuesto por OPEP, "lo cual dijo- contribuyó a la peor recesión mundial desde la ocurrida en la década de 1930". Agregó que "la verdad es que miramos hacia atrás, Bolivia, gracias a sus recursos petrolíferos y a los altos precios en el mercado mundial, en 1973 y 1974, y de sus exportaciones minerales, es uno de los pocos países afortunados entre los del mundo en desarrollo que surge de dicho período relativamente bien". Citó que en ese período este país atravesó una situación económica favorable, con un promedio anual en su tasa de crecimiento de un 6.5 por ciento.

"Muchos países de menor desarrollo -continuó el Embajador- encaran hoy día una seria situación financiera y problemas con su balanza de pago, mientras Bolivia, pese al descenso en los precios de minerales, mantiene una posición favorable en sus divisas, y el año pasado logró acuerdos con conocidas instituciones de desarrollo, bancos y gobiernos, que le permitieron alcanzar el más alto nivel de proyectos de desarrollo de su historia, con financiamiento extranjero".

William Stedman citó aspectos de la visita del Secretario de Estado norteamericano Henry Kissinger a América Latina y expresó que era sobre todo un viaje de fondo que deseaba colocar la política internacional de los Estados Unidos y su significado para la América Latina y Bolivia.

Al referir propuestas de Kissinger en torno a cambios en las operaciones del Sistema Monetario Internacional, el Embajador manifestó que acaso la más importante de esas proposiciones de Estados Unidos para Bolivia "fue la adopción de un fondo especial del FMI por el Comité Interim para otorgar préstamos concesionarios a países con un Producto Bruto Nacional per cápita de menos de 375 dólares -en dólares de 1973- y también la liberalización de dispositivos de financiamiento compensatorio del FMI y la ampliación de crédito del FMI". Agregó que esas medidas proporcionan seguridad en la balanza de pagos para países como Bolivia, que sufren con las fluctuaciones en sus ingresos por exportaciones.

Siguiendo con el tema, Stedman explicó que "el fondo de fideicomiso del FMI se añadirá a las muchas fuentes de las cuales Bolivia puede obtener fondos para financiar su desarrollo". "Afortunadamente -agregó- la mayoría de los observadores consideran que Bolivia no tendrá necesidad del apoyo para balanzas de pagos proporcionados por el organismo de financiamiento compensatorio del FMI".

COMERCIO

El Embajador norteamericano afirmó que uno de los objetivos básicos de EE.UU. es conseguir una economía mundial abierta que opere con un mínimo de restricciones en el flujo internacional de bienes, servicios, capital y tecnología. Mencionó al sistema de aranceles preferenciales del país del norte y expresó que "bajo este sistema unos 2.700 artículos producidos en países en desarrollo obtendrán su ingreso al mercado estadounidense libre de derechos". Dijo también que las exportaciones a Estados Unidos fueron en 1974 de 24 mil millones de dólares y que en el caso de Bolivia unos 32 artículos se hallan incluídos en el trato arancelario preferencial, cuya venta se calculó en 1974 en más de dos millones de dólares.

Aseguró también el disertante que existe la oportunidad de expandir la exportación boliviana a Estados Unidos a 150 ítems adicionales, tales como cítricos, nueces, artesanía y

(Pasa a la página 8)

:NUEVA POLITICA DE EE.UU.- El Embajador norteamericano anunció ayer que como una muestra de la nueva política estadounidense sobre materias primas, su país firmará el Convenio Internacional del Estaño. Stedman habló durante el almuerzo organizado por Bolivian Business Council y se refirió, en general, a la política de Estados Unidos en relación a los países de menor desarrollo.

El estaño subió ayer a $us. 3.11 la libra fina

En el Mercado Internacional de Londres el precio del estaño tuvo ayer una nueva variación favorable a los países productores al llegar en su cotización a 3.11 dólares por libra fina. Se trata del mayor nivel alcanzado en 1976.

El precio registrado el día anterior, lunes, fue de 3.04 dólares por libra fina. El precio del viernes 5 del mes en curso fue de 3.07.

En los círculos mineros nacionales, aunque se confía en que durante el presente año continuará la paulatina mejora del precio del estaño, se contribuyeron también las fluctuaciones de la cotización internacional a la circunstancia de que se lleva a cabo en Londres la reunión del Consejo Internacional del Estaño, donde entre otros aspectos debe decidirse si se aplica o no un nuevo período de control de exportaciones.

OTROS METALES

El mercado de Londres tuvo ayer las siguientes cotizaciones para otros metales:
Plomo, 0,17 dólares la libra fina
Zinc, 0,31 dólares la libra fina
Cobre, 0,58 dólares la libra fina.
Bismuto (productores) 7.50 dólares la libra fina
Cadmio, 1,66 dólares la libra fina
Plata, 4,22 dólares la onza troy
Wolfram, 87,70 dólares la unidad métrica fina.
Antimonio, 21 dólares la unidad métrica fina
Oro, 133 dólares la onza troy

NUEVA YORK

Las cotizaciones registradas en el mercado de Nueva York son las siguientes:

METALES

- NUEVA YORK. (AP).- Precios de hoy de metales no ferrosos:
Antimonio, 1.60 dólares la libra Nueva York
Cobre 63 5/8 centavos la libra, Connecticut
Plomo, 19 centavos la libra, Nueva York
Zinc, 37 centavos la libra, San Luis
ESTAÑO, 3.3976 dólares la libra, Nueva York
Mercurio 125.000 dólares el frasco, Nueva York
Oro, 132,90 dólares la onza, Nueva York
Plata, 4.290 dólares la onza, Nueva York

Prosigue agitación en región vasca de España

Policía arrestó a más de cien personas

MADRID, 9 (AP) - La Policía arrestó a más de cien personas en la turbulenta región vasca y se teme que ocurran hoy nuevos desórdenes, tras dos semanas de manifestaciones contra el gobierno que dejaron como saldo siete muertos.

La muerte más reciente fue en el sur, donde un nervioso guardia civil mató a tiros a un hombre en un tren de pasajeros cerca de Valencia. El guardia dijo que el hombre lo había atacado.

Las autoridades impusieron por segundo día consecutivo estrictas medidas de seguridad en las provincias vascas de Guipúzcoa y Vizcaya.

Las fuentes añadieron que más de 60.000 obreros textiles de Cataluña están hoy en huelga para reclamar mejores salarios; unas 100 fábricas de Barcelona, Sabadell, Tarrasa, Mataró y Manresa se vieron afectadas.

En Gerona, otra provincia catalana, millares de trabajadores de la construcción iniciaron su segundo día de paro. La Policía apresó a 50 personas.

El Parlamento, no elegido y de composición conservadora, se reunió en Madrid en sesión plenaria pero no debatirá el proyecto de ley que legalizaría las manifestaciones, proscritas desde que concluyó la guerra civil en 1939.

Los diarios criticaron los más recientes hechos de violencia. El católico "Ya" dice que éstos no habrían sucedido si se hubiese evitado un vacío político hace diez años.

La Policía de Bilbao informó haber arrestado a 50 personas en relación con la huelga general contra el gobierno. Otros fueron detenidos en San Sebastián y la Guardia Civil anunció la detención de otras 20 personas en el campo. Fuentes laborales izquierdistas dijeron que los presos suman casi 200.

La Policía bilbaína dijo haber disparado ayer más de 400 bombas de humo para dispersar a decenas de manifestantes.

En el Ferrol del caudillo, lugar natal del fallecido Generalísimo Francisco Franco, bajo cuyo régimen estuvieron prohibidas todas las manifestaciones y todas las actividades políticas, los obreros de los astilleros fueron a la huelga y el Concejo Municipal suscribió la demanda de amnistía general para los presos políticos, indicó el foco de la tensión es el país vasco que luchó contra Franco en la guerra civil y donde siempre ha habido voces en pro de la autonomía o la independencia.

El diario bilbaino "El Correo Español" - el Pueblo Vasco" dice que los promotores de la huelga general son los responsables de la violencia.

Desertores se apoderaron de otro cuartel en Líbano

BEIRUT, 9 (AP). Desertores del Ejército musulmán se apoderaron esta madrugada de otro cuartel en el sur de el Líbano y el Presidente Suleiman Franjieh advirtió que una ola de motines podría alentar a Israel a invadir el Sur del país y desencadenar una nueva guerra en el Medio Oriente.

Fuentes parlamentarias dijeron que unidades del "Ejército árabe libanés" rebelde ocuparon el cuartel de Rachaya, estratégica población que controla las rutas de suministro de Siria a las bases guerrilleras palestinas en el sur de el Líbano.

Las fuentes no disponían de información por el momento sobre si hubo un intercambio armado en Rachaya, principal estación al final del llamado "camino Arakat" en las vertientes occidentales del Monte Hermon, a unos diez kilómetros de la frontera con Israel.

El ejército árabe libanés es comandado por el teniente Ahmed Khatib, musulmán que desertó del ejército antes de la tregua auspiciada por Siria hace 47 días en la guerra civil libanesa.

Las fuentes expresaron que Rachaya fue capturada apenas 24 horas después que otro grupo de soldados musulmanes amotinados asumieron el control de una importante base de artillería en el sur, ocho kilómetros al norte de la frontera israelí.

Las fuentes expresaron que los sirios encargados de aplicar el armisticio lograron, sin embargo, convencer a los rebeldes para que abandonaran hoy la base de artillería en el castillo Beaufort de la época de las cruzadas, y les dieron salvoconductos para ir al Este y unirse a las fuerzas de Khatib.

La primera noticia acerca del ataque contra Rachaya provino del Primer Ministro musulmán Rashid Karami en una sesión extraordinaria del Parlamento que amplió el mandato de la legislatura por 26 meses más.

El mandato del Parlamento actual de 99 escaños expira en abril, pero las condiciones de seguridad después de diez meses de lucha sectaria, no se consideran adecuadas para la realización de nuevas elecciones generales.

Karami dijo al parlamento que el motín del castillo de Beaufort ayer y lo "que sucedió posteriormente en Rachaya" formaban parte de un complot destinado a "dividir al Ejército en facciones musulmanas y cristianas.

Debemos hacer frente a esta nueva conspiración y frustrarla. Hemos desbaratado ya el complot dirigido a dividirgeográficamente a el Líbano en estados sectarios. Tenemos ahora que impedir que la llamada guerra de los cuarteles divida al Ejército".

La declaración de Karami coincidió con la llegada a Beirut del Ministro sirio de Relaciones Exteriores, Abdul Halim Khaddam y del jefe de la Fuerza Aérea general Naji Jamil, que se proponen realizar nuevas gestiones mediadoras tendentes a poner fin a las disensiones en el Ejército.

Ambos mediadores se reunieron inmediatamente con Franjieh, que había advertido anteriormente contra una posible invasión israelí.

Según los diarios de Beirut, Franjieh dijo a una sesión de emergencia del Gabinete de Karami que "es posible que los motines desencadenen una serie de acciones similares y sumerjan al Ejército en un enfrentamiento abierto entre musulmanes y cristianos".

Ford y Carter ganaron en primarias de Miami

MIAMI, 9 (AP). El ex Gobernador de Georgia Jimmy Carter ganó hoy la fracción primaria de preferencia presidencial del partido demócrata en el estado de la Florida, venciendo a George C. Wallace en su propio terreno del Sur de Estados Unidos.

Mientras, el Presidente Gerald Ford venció a su retador Ronald Reagan en la primaria republicana.

Carter manifestó que había logrado un enorme triunfo. "Creo que es obvio que nuestro éxito aquí en la Florida contra el gobernador (de Alabama) Wallace que triunfó en el estado en 1972, es un gran paso hacia adelante para nosotros", afirmó en Orlando.

Ford también obtuvo una victoria eh terreno considerado hasta hace dos semanas como fortín electoral a Reagan y lo hizo avanzar firmemente hacia la candidatura presidencial republicana que siempre ha pronosticado que obtendrá.

MIAMI, 9 (AP). "Totales de votos de los principales candidatos de la elección primaria (interna) de preferencia presidencial del partido demócrata, escrutados 3.067 6 90 por ciento, de los 3.420 distritos del Estado :

Carter	399.822—35 por ciento
Wallace	370.496 — 32 por ciento
Jackson	252.923 — 22 por ciento
Shapp	24.826 — 2 por ciento
Udall	23.548 — 2 por ciento

El Partido Republicano tenía estos resultados :

Ford	281.004 — 53 por ciento
Reagan	245.616 — 47 por ciento

:INTERVENCION.- Francfort 9(AP) - Agentes de Policía se dirigen armados a un juzgado de Francfort, donde un pistolero mantiene cautivos a varios rehenes (Radiofoto AP).

Ultimas de la noche

TEMBLOR

- MEXICO, 9 (AFP).- Un temblor de cuatro grados de la escala de Richter se registró hoy martes a las 12,45 Hrs locales (18.45 GMT), siendo su epicentro a 360 Kms. al Oeste de esta Capital.

Según el sismógrafo de la universidad de México, el movimiento telúrico tuvo lugar frente a las costas del estado de Guerrero, en aguas del Pacífico.

AYUDA

- WASHINGTON, 9 (AFP).-- La Organización de Estados Americanos (OEA) está lista para cooperar con Guatemala en la salvación de inestimables tesoros coloniales,según informó hoy Henry Raymont, Director del Departamento Cultural de la OEA.

DISTURBIOS

- BOGOTA, 9 (AFP).-- Diez heridos, entre civiles y policías, veinte detenidos y un automóvil oficial incendiado es el saldo de violentos disturbios estudiantiles registrados hoy en Tunja, occidente colombiano, se supo aquí.

A punto de concluir ampliación del ingenio azucarero "Guabirá"

SANTA CRUZ, 9 (PRESENCIA) - Todo está previsto para que la nueva ampliación que se realiza en el ingenio azucarero "Guabirá" entre en funcionamiento en la zafra de caña que se iniciará en Santa Cruz dentro de cinco o seis semanas.

Los personeros del centro industrial de la CBF invitaron este fin de semana a los periodistas, a realizar una inspección a los trabajos de ampliación. Técnicamente, equivale a la construcción de otro ingenio azucarero, puesto que permitirá aumentar la producción de azúcar y alcohol en 100 por ciento.

Se dijo que esta ampliación se la encara con una inversión de 18 millones de dólares, sin tomar en cuenta las obras civiles, cuyo costo fue de 1.5 millones de dólares. En los trabajos mencionados, hasta el momento se ocupó 1.100 hombres, lo que demuestra la magnitud de la ampliación.

Edgar Coronado, gerente de "Guabirá", fue el encargado de detallar aspectos de esta obra. Empezó señalando que el ingenio, al comenzar sus actividades en 1956, tenía una capacidad de mil toneladas de molienda de caña al día y una producción de 300.000 quintales de azúcar.

Con el transcurso del tiempo, la importancia de la industria azucarera dentro de la política de producción del país y otros factores positivos, hicieron que "Guabirá" vaya en permanente crecimiento. Durante esta zafra, el ingenio podrá procesar 5.300 toneladas de caña en 24 horas y llegar a los 2.000.000 de quintales de azúcar, duplicando el récord logrado el pasado año.

DESTILERIA

El complejo industrial contará el próximo año con una destilería de alcohol, en base a la melaza que actualmente se vende a los ganaderos como alimento complementario; utilizando toda esa materia prima, se producirá 12 millones de litros de alcohol potable en una zafra (promedio 50.000 litros día). El 75 por ciento estará destinado a la exportación y el resto para el consumo nacional, según los planes de Guabirá. Esta destilería ya adjudicada costará 3.400.000 dólares.

El centro industrial empezará la molienda un poco más atrasado que los Ingenios "La Bélgica" y "San Aurelio", pero está tomando previsiones para garantizar la compra de toda la caña. Se indicó que la adquisición de materia prima se la hará en forma normal, desde el primer día, y se irá almacenando hasta que el ingenio sea puesto en marcha unos días después.

ACTIVIDAD CAÑERA

Los agricultores siguen quejándose de la lentitud de los créditos. Durante esta zafra habrá incremento en la producción de caña de azúcar. Muchos campos algodoneros - al restringirse este cultivo - se han convertido en cañaverales.

De acuerdo al criterio técnico, el año vegetativo ha sido "muy bueno" y se espera un rendimiento por hectárea mayor que en años anteriores. Fuera de ello, se ha logrado controlar una serie de plagas que estaban causando estragos en la caña.

El tratamiento de la semilla ha sido uno de los factores que determinaron un cierto control de las plagas. Los agricultores ven ahora con satisfacción como aumentó el espesor de sus cañas con relación a años anteriores, pero todavía recuerdan, y con nostalgia, la calidad de caña que se producía antes que la tierra empezara a erosionarse por falta de un manejo adecuado y a la rotación de cultivo.

En 1977, la producción de caña será mucho más, porque entonces un nuevo ingenio azucarero entrará en producción. El ingenio "Santa Cruz" se encuentra ahora en plena instalación, en las inmediaciones de Mineros, en la provincia Satisteven.

Prefectura orureña proyecta construcción de 100 escuelas

ORURO, 9 (PRESENCIA).- Existe ya una parte del financiamiento necesario, para la construcción de cien escuelas, este año, en distritos campesinos del Departamento de Oruro, según reveló el Prefecto general Angel Quintanilla Velasco, a tiempo de hacer entrega, a fines de la semana pasada, de una nueva escuela, en la localidad de Calapata, Provincia Cercado.

En esa oportunidad, el general Quintanilla Velasco manifestó: La política del gobierno de las Fuerzas Armadas, es elevar el nivel cultural de la niñez del agro, que constituye la simiente de una Patria mejor y también seguiremos levantando, en los rincones más ignotos de est> Distrito. más postas sanitarias". El valor de la escuela entregada alcanza a 45.000 pesos bolivianos. El edificio fue construido, en forma mancomunada, por la Prefectura, que dotó de material y una suma de dinero, y los propios campesinos, que dieron una cuota y mano de obra.

Acerca de las cien escuelas proyectadas, el Prefecto dijo a la prensa que se trataré de locales pequeños, con dos aulas, pero suficientemente amplias y cómodas. "levantadas allí donde nunca antes existió una escuelita". Agregó que el financiamiento está en etapa de cristalización, pero que los campesinos deberán también ayudar con su esfuerzo, tal como se ha estado haciendo.

Piden se construya camino para vincular provincias orureñas

ORURO, 9 (PRESENCIA).- La Fraternidad "10 de Febrero", en oficio dirigido al coronel Humberto Cayoja Riart, miembro del Estado Mayor del Ejército, señala que está de acuerdo con las declaraciones de este militar, en sentido de que es preciso construir un camino permanente, que vincule a las provincias fronterizas de Oruro con esta capital.

El oficio expresa: "A este respecto, nuestra institución, inclusive con la intervención de la Segunda División de Ejército, completó una carpeta sobre la importancia de la construcción del camino Oruro-Toledo-Turco-Tambo Quemado, pero al parecer se movieron otros intereses y se dispuso la construcción del camino Pazcuaya-Caya-Tambo Quemado, quedando sin ninguna solución la completa desvinculación que sufren las provincias Sajama, Litoral, Atahuallpa, Carangas e inclusive Cabrera."

La nota agrega: "No desmerecemos la importancia de cualquier camino que se construya en nuestro país; sin embargo, cabe advertir que cuando se emprende una obra de esta naturaleza, tiene que beneficiarse en lo más posible a poblaciones que, actualmente, están languideciendo, por falta de ayuda estatal, que simplemente les incite al progreso".

La Fraternidad "10 de Febrero" continúa en su ofi "Quizá Ud. con la amplia s bilidad que le caracter pudiera hacer algo para que camino se construya, porq la postre así será, adelantarlo también c tribuiría a llevar, mucho a progreso a esas olvid regiones y que son la amb del vecino. No quere demostrar la importancia tiene ese camino para Orur Nación toda, incluyend factor estratégico, pues ello le adjuntamos documentación producida nuestra institución, para Ud., con su clara visión, p sugerir a las autorid superiores de gobierno necesidad que existe con pecto a esta obra".

Mala construcción de viviendas motiva reclamo del magisterio

SANTA CRUZ, 9 (PRESENCIA).- Las primeras 56 viviendas entregadas a la Cooperativa de Maestros Urbanos de Santa Cruz, no reúnen las mínimas condiciones de habitabilidad y adolecen de serias fallas de construcción.

La denuncia fue hecha ante el Ministerio de Urbanismo y Vivienda, en perjuicio de la empresa constructora "Revill" que se adjudicó la construcción de 300 casas de interés social, dentro un plan para este sector.

La cooperativa sostiene que los inmuebles son "inhabitables" y piden la intervención de las autoridades, para que se solucione este problema y se impida que las nuevas construcciones tengan iguales condiciones.

Esta denuncia se suma a otras que hicieron cooperativistas del Plan Socio Urbano, donde se contruyen centenares de casas unifamiliares. Este plan, también del Ministerio de Urbanismo y vivienda, podría ser retrasado, según los cooperativistas, porque las construcciones tienen fallas.

Se ha pedido que una comisión de ese portafolio realice una inspección a las viviendas y establezca la mala calidad de las casas, al margen de la utilización de materiales inadecuados.

Las empresas constructoras, en procura de concluir el mayor número posible, incurren en fallas que después van en perjuicio de los adjudicatarios, mucho más si se tiene en cuenta que esas casas son entregadas sólo en obra gruesa, debiendo los beneficiarios realizar por su cuenta el revoque, pintado, embarnizado y otros detalles.

CLAUSURA.- La foto corresponde al acto de clausura del curso sobre Administración Financiera y Contabilidad Básica que se cumplió en Santa Cruz. Cursos similares serán dictados en otros distritos del país, llenando el propósito de capacitar al personal de instituciones autónomas y semi autónomas.

Concluyó en Santa Cruz un curso sobre administración financiera

SANTA CRUZ, 9 (PRESENCIA).- Bajo los auspicios del Instituto Superior de Administración Pública (ISAP), el Comité de Obras Públicas y la Universidad "Gabriel René Moreno", acaba de concluir en esta capital un curso sobre administración financiera y contabilidad básica.

Asistieron al curso varios profesionales que prestan servicios en la autarquía cruceña y de otros sectores. Se informó que los asistentes recibieron importantes experiencias en los campos teórico y práctico de la Administración financiera.

Según un boletín del C.OO.PP., otro de los objetivos fue: Capacitar a los participantes en el esquema metodológico de las técnicas presupuestarias, financieras y contables, mediante el diseño y descripción de pautas de administración y control".

Al curso de Contabilidad básica, asistió un mayor número de funcionarios, quienes recibieron adiestramiento en el sistema contable que se utiliza en las empresas estatales y semiestatales.

Durante la clausura de estos cursos, Alvaro Flores, en representación del Comité de OO.PP. dijo que era política del organismo referirse a ISAP) impulsar estas actividades que sirven para capacitar en mejor forma a los profesionales y funcionarios,

Reina del Carnaval Chapaco 1976

Sharee I

Srta. Sharee Romero Gareca.

En el Coliseo IV Centenario de Tarija tuvo lugar numeroso público la elección de la Reina del Carnaval Cha 1976, habiendo sido elegida por su pueblo y el Jurado Calificad la simpática damita que en la foto aparece luciendo su esb corona que le dieron el mando del Carnaval Chapaco 1976, en digna representante de la belleza de la mujer tarijeña. La S Romero Gareca fue escogida entre siete bellezas tarijeñas q disputaron el título.

El acto de su coronación estuvo a cargo del representan del Ministerio de Industria, Comercio y Turismo y en presenc de numerosas y entusiastas comparsas fue realzado con u ofrenda lírica ofrecida en honor a la reina por el poeta y escri nacional señor José S. Fernandez y Mostajo.

Jura a la bandera hubo en Magdalena

MAGDALENA, 9 (PRESENCIA).- En acto que tuvo contornos de solemnidad, los bachilleres premilitares de esta guarnición prestaron juramento de lealtad a la Bandera Nacional.

Ante concurrencia de autoridades, familiares de los jóvenes conscriptos y numeroso público, el acto se realizó en el Patrio de Honor del Puesto Militar Nº. 39.

Santa Cruz:

Investigan una denuncia contra Juez del Trabajo

SANTA CRUZ, 9 (PRESENCIA).- El Inspector de Trabajo, Víctor Rojas Moncayo, ha sido suspendido "momentáneamente" de sus funciones, después de haber hecho una denuncia pública contra el Juez de Trabajo regional, Nils Sanchez, a quien acusó de haber dictado dos sentencias en un juicio laboral, en perjuicio de 24 trabajadores.

El Fiscal de Distrito, Guido Chávez Méndez, admitió por su parte que los obrados de esta denuncia se encuentran bajo la responsabilidad de la Fiscalía, donde se está reuniendo los elementos de juicio necesarios para establecer si hubo o no prevaricato y retardación de justicia, como señala la denuncia original.

Rojas Moncayo, invitó a una reunión de periodistas donde hizo la acusación, señalando que lo hacía con el deseo de que se cumplan las leyes y no se perjudique a más de una veintena de trabajadores de una empresa que trata de burlar el pago de indemnizaciones legales.

Pocas horas después de formular la denuncia, el Jefe del Trabajo hizo saber que Rojas Moncayo había sido apartado de su cargo. El Fiscal del Distrito dijo que tenía conocimiento de que la medida era sólo "momentánea". Rojas Moncayo había anticipado que se tomarían medidas con él, pero señaló que lo hacía en "defensa de las leyes sociales".

El Inspector de Trabajo, indicó que las autoridades laborales habían implantado a la empresa del mayor Ernesto Wende Camargo, una multa de 35.000 pesos "por múltiples delitos a las leyes sociales", pero que posteriormente el Juez de Trabajo hizo aparecer otra sentencia por solo 7.000 pesos.

Por su parte, el Juez de Trabajo, niega la acusación y dijo que la documentación mostrada por Rojas Moncayo "se trata de un borrador" o algún otro documento fraguado. Dijo que dentro este juicio, las partes (empresa y trabajadores) todavía no habían sido notificadas. Asimismo, dijo que no es evidente que él se negó a pasar los obrados al Ministerio Público.

Lo cierto es que la denuncia ha causado impacto en este distrito. Ahora se espera la decisión de las autoridades de la Corte de Justicia y que Rojas Moncayo, sea restituido en su cargo.

Se preparan detalles para el censo general en Oruro

ORURO, 9 (PRESENCIA).- La habilitación de una oficina especial y la organización de personal auxiliar para las actividades previas al Censo Nacional, que se efectuará a partir del segundo semestre del presente año, se encuentran en pleno proceso en esta ciudad, por intermedio de la Corporación de Desarrollo de Oruro, entidad coordinadora en el Departamento, del próximo empadronamiento.

Entre tanto, el licenciado Héctor Bustillo fue designado Coordinador Departamental del Censo Nacional. Su nombramiento fue dispuesto, en forma conjunta, por el Instituto Nacional de Estadística y la Corporación de Desarrollo de Oruro, luego de la respectiva calificación de antecedentes profesionales, en el concurso de méritos a que se convocó.

El nuevo funcionario, en reunión con el Jefe de Planificación de la CORDEOR, licenciado Serafín Fernández; y el Supervisor Departamental Técnico del Censo, ya dispuesta por CORDEOR. La oficina contará con personal especializado y estará debidamente equipada. Entre sus labores inmediatas figuran la actualización cartográfica urbana y la elaboración de un listado de viviendas.

Avicultores cruceños cumplen un compromiso

La Asociación de Avicultores de Santa Cruz ha hecho sabe que, durante el mes de enero y parte de febrero, se entregaron al mercado de La Paz cuatro millones de huevos frescos para el consumo.

En un comunicado, los avicultores hacen saber que de esta manera han dado estricto cumplimiento al compromiso contraído con las autoridades de gobierno, y en especial con los Ministerios de Asuntos Campesinos, e Industria y Comercio, para proceder al abastecimiento normal de productos avícolas en escala nacional, de conformidad con las normas recientemente aprobadas.

Marginamiento causó protesta de excombatientes en Oruro

ORURO, 9 (PRESENCIA).- Descontento y reclamos han causado entre los excombatientes de este distrito, la labor de la comisión revisora de expedientes, a nivel nacional, por considerar que incurrió en gruesas fallas. Los excombatientes orureños señalan que muchos de ellos, que estuvieron en primera línea durante la campaña del Chaco, recibieron sus papeletas de pago de la última pensión vitalicia, con la anotación de "observado".

Para plantear las reclamaciones, viajará a La Paz una comisión presidida por el coronel (r) René Jáuregui Sempértegui, portando además los documentos individuales correspondientes.

Francisco Ríos, Presidente de FEDEXCHACO, explicó que es interés de esa entidad la solución de los problemas que se hubieran presentado, para lo que se puso en contacto con CONEXCHACO. Agregó que los reclamantes, en el plazo de 60 días, deben aclarar su situación. Ríos dijo, "hubieron errores por parte de la comisión revisora, así como excombatientes que no presentaron toda su documentación o, algunos, simplemente no fueron a la guerra".

BANCO MINERO DE BOLIVIA

1ra. CONVOCATORIA A PROPUESTAS No. 1/76

:Por Resolución del Comité Ejecutivo del Banco Minero de Bolivia, se convoca a las empresas constructoras de segunda, tercera y cuarta categoría para que presenten propuestas, de acuerdo a las formalidades establecidas en el Decreto Ley Nº 10120 de 2 de febrero de 1972, para la ejecución de la siguiente obra:

REFECCION Y REMODELACION PLANTA BAJA DE INMUEBLE URBANO SITO EN CALLE JUNIN DE CIUDAD COCHABAMBA

Esta obra será realizada con fondos imputables al ítem "Mantenimiento y Refección de Edificios" del Presupuesto del Banco Minero de Bolivia (gestión 1976).

Los planos, especificaciones y demás informaciones, pueden obtenerse en esta ciudad, en nuestras Oficinas ubicadas en la calle "Comercio esquina Colón", Departamento Técnico, y en la ciudad de Cochabamba, también en las Oficinas del Banco, ubicadas en la calle "Jordán" Nº 3455.

Las propuestas deben presentarse en el Departamento Técnico del Banco Minero, consignando las formalidades establecidas por Ley así como las que se indican en el pliego de especificaciones, hasta horas 18:oo (6 p.m.), del día 29 de marzo de 1976.

La apertura de propuestas tendrá lugar en presencia de los interesados en la reunión de la Junta de Licitaciones del Banco, el día 5 de abril de 1976, a horas 10:oo a.m.

La Paz, 23 de febrero de 1976

Corporación Regional de Desarrollo La Paz

APERTURA DE PROPUESTAS

LIC. Nº 3/75

Ingenio Azucarero del Norte

INVITACION

Se invita a todas las firmas proponentes de la Licitación Internacional Nº 3/75,a la reunión de la H. Junta de Almonedas del día miércoles 10 del presente, a horas 15:00 en la que se realizará la apertura de propuestas.

Dicha reunión se llevará a cabo en sus oficinas de la Av. Arce, Edif., Santa Isabel 2º Mezzanine.

El número máximo de personas a concurrir por cada proponente será de 3 por razones de espacio y comodidad de los asistentes al acto.

La Paz, marzo de 1976

Comité de Obras Públicas y Desarrollo de Tarija

CONVOCATORIA A PROPUESTA Nº 3/76

Centro Hospitalario de Bermejo

Se invita a las firmas constructoras de primera, segunda y tercera clase, legalmente establecidas en el país a presentar propuestas para la construcción del Centro Hospitalario de Bermejo. Los interesados podrán adquirir el pliego de especificaciones a partir del 13 de febrero del año en curso, previa cancelación de $b. 500.-, en la Gerencia Administrativa.

Las propuestas serán presentadas en sobre cerrado y lacrado en la Gerencia Administrativa del Comité de Obras Públicas y Desarrollo de Tarija, (CODETAR) Av. Las Américas s/n. cumpliendo los requisitos establecidos por ley, hasta el 15 de marzo de 1976 a horas 17, debiendo hacerse referencia en el sobre al número de convocatoria y título respectivo.

CODETAR se reserva el derecho de declarar desierta la presente convocatoria, en caso de que las propuestas no convengan a sus intereses.

Tarija,12 de febrero de 1976

RELACIONES PUBLICAS

Guia Profesional

Médicos

Dr. ANTONIO URRIOLAGOITIA M.
Cirujano Urólogo
Universidades del Valle, Cali-Colombia.
Enfermedades-Cirugía de Riñones, Vejiga, Próstata, Infertilidad masculina. Urología pediátrica.
Consultorio Edificio Santa Isabel, oficina 102 Horas 15-19.

DR. GUILLERMO SUAREZ TEJADA
CIRUJANO UROLOGO
Afecciones y enfermedades de los riñones, próstata,vejiga, genitales masculinos, venéreas, etc. Consultorio Mercado 990 esq. Yanacocha. Edif. Camaraz 4º. piso. Atención horas: a 20 p.m.

TRAUMATOLOGO ORTOPEDISTA
ESPECIALIZACION BRASIL, EUROPA
Dr. CARLOS MUSOZ
Fracturas - Rayos X.- Manos heridas.- Cicatrices.- Deformidades Reumáticas.- Artrosis.
CONSULTORIO: Comercio 863 Oficina 104 - 14 a 17.
Teléfonos 42831 - domicilio 30461 - 43075

DR. FABIO PRADO BARRIENTOS
ENFERMEDADES DE PIEL
Hospital de Buenos Aires.- San Pablo.- Santiago de Chile. Ezemas - Alergias - Tiñas. Acné. Consultorio Edificio Castilla 2do. piso, oficina 201 (Loayza 250) Teléfono 56641. Tardes.

DR. ALFREDO RAMIREZ TORRICO
CIRUJANO UROLOGO
Estudios especialización Universidad de Chile.
Cirugía y enfermedades de riñones, vejiga, próstata, genitales, infertilidad, venéreas etc.
Avenida Camacho 1377
Teléfonos 57219 - 29667.
Consultas: Horas 14 - 19; sábados 10 - 12.

Dr. RUTH MALDONADO BALLON
GINECOLOGIA OBSTETRICIA
Prenatal. Partos. Esterilidad. Planificación familiar. Flujos vaginales anormales. Hemorragias. Cirugía especializada.
Tumorés mamarios. Prevención del Cáncer uterino.
CONSULTORIO: Mariscal Santa Cruz 1322. TARDES: 13.30-19.30
Reservar hora: Teléfono 50040.

DR. GONZALO JAUREGUI TAPIA
MEDICO CIRUJANO
CIRUGIA PLASTICA
Párpados, nariz, cicatrices, arrugas, orejas en asa, malformaciones, quemaduras, mamas,abdomen etc.
CIRUGIA GENERAL - BOCIO, estómago, intestinos, vías biliares, hernias, quistes, tumores,etc.
Atención de 11.30- 13 y de 16 a 20 y urgencias a domicilio.
AYACUCHO 208 1er piso Edificio Flores. Teléfono 22762 - 54153 - 23476.

DR. ALBERTO MARIA
Medicina interna
Gastroenterologia, est intestinos, apéndice, vesicula biliar, páncreas
Trastornos de la nutrición
Consultorio Plaza Ven 2er. piso (Edificio Sobima
O.K. de horas 14 a 17.
Teléfonos: Consultorio Domicilio 23832.

Abogados

ARTURO VILLANUEVA DRIGUEZ
ABOGADO
Especialidad en juicios civiles, criminales, soci administrativos; trámites Cajas de Seguro Social tratos, Yanacocha 301 antiguo) 2º. piso, oficin Telef. 42934 Casilla 2546.

DR. WALTER COSTAS DANI
y Abogados Asociados
-Constitución de socied -Consultoria Juridica -Contratos - Estatutos Reglamentos -Trámites Judiciales Administrativos - Sociales -Mineros - Tributarios Agrarios, y otros
Atención especializada personal gestor.
Se recibe poderes del in y exterior del país.
Para atención fuera de l de oficinas, se encar reservar hora.
BUFETE: Yanacocha 30 piso Of. 8.
Teléfono 28320 Casilla 596 La Paz.

La Paz, Bolivia, miércoles 10 de marzo de 1976

PRESENCIA

Director: Huáscar Cajías K.
Gerente: Armando Mariaca V.
Jefe de Redacción: Mario Maldonado V.

Riqueza y justicia

La injusticia se halla entre las causas principales que amenazan a la paz entre las naciones y dentro de cada nación. De ahí que uno de los objetivos fundamentales de todos los gobiernos debe ser la eliminación de las desigualdades injustas y la obtención de un nivel de vida digno para todas las personas.

El Ministro de Coordinación y Planeamiento se refirió a estos importantes aspectos, en el discurso que pronunció ante el Presidente del BID. Sostuvo que, para acortar las distancias que separan a los países pobres de los ricos, los que se hallan más atrasados deberían recibir una ayuda externa proporcionalmente superior a quienes ya se encuentran siquiera relativamente avanzados. De otra manera, esas distancias aumentarán, lejos de acortarse y los problemas internacionales serán cada vez mayores. Este es un asunto que tiene que ser rápidamente encarado y resuelto; existen opiniones en ese sentido, pero no siempre se traducen en realidades. Tal el caso, recordó el Ministro, de lo que sucede en el Pacto Andino, que atraviesa una etapa de crisis. Ciertamente esa asociación busca la creación de un mercado común sin barreras aduaneras; pero busca mucho más impulsar preferentemente el desarrollo rápido de sus países miembros, mediante la progresiva apertura de las fronteras, dos, de otra manera, la eliminación de las diferencias arancelarias, profundizaría las diferencias ahora existentes y daría lugar a nuevas injusticias. Mientras no se comprenda cuál es el objetivo fundamental, el Pacto Andino seguirá en peligro.

Vale la pena recordar lo que ocurría, hace apenas un siglo, en los países que hoy marchan a la vanguardia de la humanidad: una profunda división interna entre sus clases sociales. Había una distancia abismal entre ricos y pobres y, consiguientemente, contraposiciones e injusticias que podían llevar en cualquier momento a hacer saltar la paz y destruir el orden establecido. Hubo muchos ciegos que sostenían, con apoyo de doctrinas creadas ad hoc, que esa era la condición más natural y, por ser natural, respetable y justa. Allí donde la política favorable al mantenimiento de privilegios se mantuvo inmutable, surgieron revoluciones que destruyeron a los grupos privilegiados. Pero allí donde personas clarividentes se dieron cuenta de que el progreso tiene que ir de brazo con la justicia, allí donde predicaron y lograron que ésta se practicara, no sólo el progreso no se detuvo sino que se aceleró hasta crear mayor riqueza para provecho si no de todos, de las mayorías. La justicia hizo que, al fin, salieran beneficiada toda la sociedad y se mantuviera la paz.

Algo análogo ocurre actualmente en el mundo. Hay distancias enormes entre las naciones ricas y las pobres. Quienes son miopes, consideran que esta situación puede mantenerse indefinidamente, pese a la creciente presión que ejercen las naciones subdesarrolladas. Si tuvieran la visión amplia y clara que requiere el momento, serían en política interior, lo que debe ser buscar afanosamente es acortar, hasta eliminar, esas distancias, como medio para mantener la paz; pero, cuando escogen, como en buena medida lo han hecho hasta ahora, el camino de conservar privilegios, en gran medida provenientes de injusticias, siembran los conflictos futuros que pueden arrastrar a la humanidad entera. Por eso, cuando los pobres reclaman mejor trato, no lo hacen por egoísmo, sino que su conducta tiende a preservar la paz mundial.

Si el remedio no se encuentra y pronto, tanto dentro de cada nación como entre las naciones, se han de producir estallidos de consecuencias incalculables. No hay que fiarse de apariencias engañosas, como la proveniente de que, por imposiciones de fuerza, se mantenga un orden aparente, externo o una sumisión obligada. Los odios, resentimientos, la explotación injusta llevarán a convulsiones internas y a guerras: nadie se quedará voluntariamente en una situación inicua ni se sentirá obligado a respetarla.

Por eso hay que dar mayor ayuda a los pobres: por justicia y por conveniencia. Nunca olvidemos lo que repetía un lema pontificio: La paz es obra de la justicia.

Chile: La Iglesia y el anticomunismo

Por RAMON ABARCA LARA

SANTIAGO DE CHILE, MARZO (IPS).- El arzobispado de Santiago condenó públicamente el libro "La Iglesia del Silencio en Chile", editado por el ultraconservador movimiento Sociedad Chilena de Defensa de la Tradición, Familia y Propiedad (TFP), conocido como FIDUCIA. En el libro de 500 páginas, impreso a todo lujo, se enjuician el magisterio y conducta pastoral de los obispos chilenos de los últimos quince años, declarándolos casi en total- reos de cisma y herejía, infieles a su ministerio y cómplices directos de los enemigos de Dios y de la Patria.

FIDUCIA centra sus ataques contra el Cardenal Raúl Silva Henríquez, a quien acusa de ser partidario de la "síntesis marxista" y culpable directo de la llegada al poder del fallecido Presidente Salvador Allende. Además hace un llamado para resistir y desconocer las órdenes y dictámenes de los pastores y sacerdotes. El libro, publicitado profusamente por la prensa local, ha causado estupor e indignación en medios eclesiásticos y en los cristianos en general. Algunos observadores previeron el inicio de una nueva campaña periodística en contra de la Iglesia Católica y sus máximos representantes. Al respecto, el vespertino "La Segunda" de la cadena "El Mercurio" ha comenzado a publicar nuevamente en sus páginas las "Cartas del Público", en las que se expresan los más duros calificativos y ataques contra el Cardenal Raúl Silva y otros dignatarios de la Iglesia Católica chilena.

Al referirse al libro "La Iglesia del Silencio en Chile", el Arzobispo señala: "Es lamentable que la comunidad nacional deba distraer parte de su tiempo y de su energía creadora en episodios como la publicación de este manifiesto, donde se conjugan la irreflexión del adolescente con el adoctrinamiento senil. Obras al estilo de la "Iglesia del Silencio" -agrega- favorecen la persistencia de prejuicios en el país, alimentados en un falso concepto de tradición y en la añoranza de un pasado venturoso que nunca existió".

La TPF es una organización de laicos, integrado en su totalidad por jóvenes provenientes de las familias más aristocráticas del país, y cuyo objetivo fundamental es "combatir al comunismo". En la actualidad mantiene filiales en casi la mayoría de los países de América Latina, donde cuenta con importantes e influyentes las de Brasil, Argentina, y Chile.

La lucha anticomunista a juicio del presidente de la TPF- se realiza en dos formas: una positiva y una -negativa. "La forma negativa -especifica Alfredo Canales- es señalando los errores que el comunismo tiene y la situación inhumana a la que conduce y la forma positiva es la defensa de la tradición, de la familia y de la propiedad.

En el libro "La Iglesia del Silencio en Chile" FIDUCIA acusa al Cardenal Raúl Silva y al episcopado en general, de haber apoyado la instauración del gobierno de la ex-Unidad Popular acción que se desarrolló al juicio de la TPF en un proceso "perfectamente coherente y estructurado". La etapa inicial de este proceso -agrega- comienza con la formación de la Democracia Cristiana y su programa "liberal permisivista en lo político, socialista y reformista en lo económico". La segunda etapa consistió, en el apoyo al gobierno del ex-Presidente democrata cristiano Eduardo Frei (1964-70).

La tercera etapa de acercamiento al marxismo de la iglesia chilena -según FIDUCIA- se inicia con el apoyo de obispos y sacerdotes al gobierno de la ex-Unidad Popular. El libro considera la cuarta etapa de este proceso, la de la llegada al poder del marxismo, con el consiguiente retroceso de la Iglesia a una "catacumba" en la que la jerarquía "en punta de lanza de la izquierda derrotada para una ofensiva de conquista de las mentalidades que permita a esta última volver al poder".

Más adelante, la sociedad chilena de Defensa de la Tradición, Familia y Propiedad, agrega que al proceso de marxistización gradual de la Iglesia se mantiene principalmente a través de las siguientes actitudes: -a) Acción destinada a proteger a los marxistas perseguidos; -b) Exacerbación en términos dramáticos de a situación económica que vive el país; -c)Propaganda "imprudente e inaceptable reconciliación del Chile católico con la minoría marxista"; -d) Llamado a los católicos a repudiar el capitalismo, junto con una "ideología relativista" en materia de derechos humanos; -e) Desestimulo del fervor católico anticomunista.

Finalmente FIDUCIA llama a los católicos a "resistir activamente" en el -es, no obedecer las órdenes y dictámenes de los pastores en el sentido de promover la causa marxista. Resistir activamente, o sea oponerse. por todos los medios lícitos que la moral y el derecho ofrecen a que los pastores y sacerdotes demoledores continúen usando el prestigio que les viene de los cargos en que aún se ejercen".

El libro pretendía desatar una intensa polémica en el país, pero según los entendidos ha merecido el repudio de la unanimidad de los católicos del país, que comparten plenamente la condena hecha por el Arzobispado de Santiago. Hasta el semanario derechista "Qué Pasa" estimó que el repertorio del documento es "unilateral y apasionado en las actitudes eclesiásticas que censura".

Al respecto, el Arzobispado de Santiago señala que "sorprende y duele la injusta apropiación del nombre "Iglesia del Silencio": un nombre que inspira respeto. Sólo resta lamentar -agrega finalmente- se haya pretendido usurparlo por parte de quienes ni conocen el silencio ni son la Iglesia.

Bolivia y su problema portuario

Por MARIO ARANCIBIA HERRERA

AL ARREGLARSE el Tratado de 20 de Octubre de 1904, en el mismo mismo de sus suscripción, paralelamente o, mejor, simultáneamente, nacia en Bolivia un profundo y nunca desmentido sentimiento reivindicacionista de su litoral despojado. Lastimosamente, los años transcurrieron sin progreso del país, su escaso desarrollo económico y demográfico, no solo cortaron de cuajo aquella esperanza raigal sino que, a paso del tiempo, se encargó de irla desfigurando haciéndola pasar por lo contrario de las actitudes en torno de ella contrapuestas en la vida histórica de la nación: la de los reivindicacionistas y las prácticistas hasta que, los que fungian como abanderados de la primera solución, los liberales, con el primer jefe de aquella agrupación política, el general D. Eliodoro Camacho, fueron, al asumir el control del poder con el general D. Ismael Montes, los que pasándose al bando prácticista acordaron con el Tratado de marras y por el cual cedía Bolivia a Chile a perpetuidad, bajo ciertas condiciones impuestas por la fuerza, su salida costa marítima sobre el Océano Pacífico.

Hoy las cosas no pueden seguir viéndose bajo el mismo lente. La humanidad ha progresado aunque, es verdad decirlo, que ni aún ahora se puede pasar de ilusos pensando que lo que se le concedió a Bolivia como restitución o solución por aquella ampputación geográfica, pueda responder precisamente a exigencias altruistas si se recuerda, sobre todo, que a lo largo de todo el acaecer humano ha sido la diplomacia, es decir, la política internacional como se la concibe en nuestros días, la ciencia que excepcionalmente para ganar al adversario, por la vía pacífica, victorias que no pudieron o no pueden obtenerse por medio de la fuerza. Y en Bolivia se tiene que partir de ese principio inicial: hacer una política internacional verax, capaz de responder, en este momento, a las grandes expectativas puestas por el pueblo en cuanto a que el justo propio y legítimo, en el Océano Pacífico en las mejores condiciones posibles.

Hay en este asunto, en el fondo de este asunto, un móvil psicológico de suspicacia que es necesario tener muy a mano a fin de barajar las dificultades de comprensión que se presentan porque, en efecto, ningún veces frustrada la República se ocupa en su tenor para afrontar los riesgos de una justa reparación histórica. Es natural que para llegar a ello hay necesidad de auscultar el pensamiento colectivo, pulsar sus ondas más sensitivas, abrir los conductos de su razonamiento con la verdad, así sea esta amarga y dolorosa, y conjugar, de arriba a abajo, una voluntad indisoluble que nos permita a todos encarar con arrojo las decisiones del porvenir, mucho más si ese desafío importa romper este ya casi secular círculo vicioso, tan sentido por nosotros porque nos pone en situación de inferioridad ante los demás países de América y porque nos priva no solamente de la brisa marina, de sus paisajes cambiantes y de su flora sin par, sino porque frena nuestro desarrollo y retinas de nuestros ojos, está en nuestros vivos, palpitante, borbotante y aun estallante. No lo podemos ocultar ni disimular. Es en mucho parte de nuestra sangre y de nuestros nervios, de nuestra vida real y nuestra vida anímica. Lo llevamos en el alma, saturando nuestros proyectos pragmáticos y alentando nuestras quimeras.

Más que nunca hoy- el descubrimiento de las ingentes riquezas que almacenan sus profundidades tanto talámicas como submarinas- debe contar con la admisión universal de una creciente escasez de alimentos por causa de erosión de las tierras y el aumento constante y cada vez creciente de la población mundial.

Habida cuenta de las razones antedichas, si ha de establecerse un diálogo entre nosotros los bolivianos, que no sea de querella, ni siquiera de polémica, que así debilitamos nuestras propias posiciones de defensa, y que sea, además, sobre la base de opciones que ayuden a encontrar no nuevas fórmulas de discordia sino de soluciones que hagan más factible la negociación emprendida y acorten el camino que ya todo la nación ha empezado a recorrer para reencontrar con los brazos abiertos, a la hija perdida en otra ocasión; la presencia en nuestras propias costas del MAR.

Ese anhelo de aprehender el mar con nuestras manos y las

El aislamiento de los Estados Unidos

Por F.D. LUCAS

Cuando Arnold J. Toynbee volvió a Inglaterra de su visita a los Estados Unidos y Canadá dio una conferencia en Chatham House el 22 de Mayo de 1947 y dijo entre otras cosas lo siguiente:

"Yo creo sinceramente que debemos llegar a la conclusión segura de que el mundo en todo caso será unificado en un futuro próximo. Basta considerar dos cosas. Una de ellas es la interdependencia mutua y el peligro mortal de nuevos armamentos actuales, y poniendo estas dos consideraciones juntas, no veo cómo uno puede llegar a otra conclusión. Yo creo que el problema político actual grande y verdaderamente formidable, no es si el mundo será unificado políticamente sino en cuál de las dos formas alternativas posibles está rápida unificación tendrá lugar".

Los Estados Unidos celebran ahora su ducentésimo aniversario. En tan breve lapso de tiempo, la Nación del Norte ha convertido en exponente formidable de organización y riqueza. Conglomerado de hombres y mujeres de todas las razas y orígenes étnicos, los Estados Unidos son una Nación digna de admiración. Jefferson, Wolfgang Goethe, el gran pensador alemán, lo expresó así:

"Amerika, du hast es besser
Als unser Kontinent, der alte
Hast keine verfallenen
Schloesser
und keine Basalte.
Dich stoert nicht im Innern.
Zu lebendiger Zeit,
Unnuetzes Erinnern
Und Verbliebene Streit".

(América, Tú tienes mejor suerte que nuestro viejo continente. No tienes castillos en ruinas y basaltos. A ti no te molestan en tu interior, en tiempo vivo reminiscencias inútiles, pesadas).

Esta fue la imagen de América, refugio para millones de perseguidos durante dos siglos y patria para hombres emprendedores en busca de libertad y oportunidades. La vida en los Estados Unidos nunca fue fácil, pero siempre ofreció oportunidades ilimitadas.

Había, sin embargo, en los Estados Unidos desde comienzos de la vida republicana un sentido pragmático de aislamiento que tuvo su máxima expresión en el mensaje anual del Presidente Monroe el 2 de Diciembre de 1823. Los esfuerzos cosmopolitas y altamente idealistas del Presidente Woodrow Wilson, igualmente no tuvieron éxito y los norteamericanos prefirieron su acostumbrado aislamiento tipificado por presidentes como Harding, Coolidge y Hoover. Este sentido ha subsistido hasta hoy a pesar del indudable rol de líder del mundo occidental que los Estados Unidos asumieron en nuestro siglo, nolen volens, pro-

Cuando Arnold J. Toynbee volvió a Inglaterra de su visita a los Estados Unidos y Canadá dio una conferencia en Chatham House el 22 de Mayo de 1947 y dijo entre otras cosas lo siguiente:

"Yo creo sinceramente que debemos llegar a la conclusión segura de que el mundo en todo caso será unificado en un futuro próximo. Basta considerar dos cosas. Una de ellas es la interdependencia mutua y el peligro mortal de nuevos armamentos actuales, y poniendo estas dos consideraciones juntas, no veo cómo uno puede llegar a otra conclusión. Yo creo que el problema político actual grande y verdaderamente formidable, no es si el mundo será unificado políticamente sino en cuál de las dos formas alternativas posibles está rápida unificación tendrá lugar".

Los Estados Unidos celebran ahora su ducentésimo aniversario. En tan breve lapso de tiempo, la Nación del Norte ha convertido en exponente formidable de organización y riqueza. Conglomerado de hombres y mujeres de todas las razas y orígenes étnicos, los Estados Unidos son una Nación digna de admiración. Jefferson, Wolfgang Goethe, el gran pensador alemán, lo expresó así:

"Amerika, du hast es besser
Als unser Kontinent, der alte
Hast keine verfallenen
Schloesser
und keine Basalte.
Dich stoert nicht im Innern.
Zu lebendiger Zeit,
Unnuetzes Erinnern
Und Verbliebene Streit".

(América, Tú tienes mejor suerte que nuestro viejo continente. No tienes castillos en ruinas y basaltos. A ti no te molestan en tu interior, en tiempo vivo reminiscencias inútiles, pesadas).

Esta fue la imagen de América, refugio para millones de perseguidos durante dos siglos y patria para hombres emprendedores en busca de libertad y oportunidades. La vida en los Estados Unidos nunca fue fácil, pero siempre ofreció oportunidades ilimitadas.

Había, sin embargo, en los Estados Unidos desde comienzos de la vida republicana un sentido pragmático de aislamiento que tuvo su máxima expresión en el mensaje anual del Presidente Monroe el 2 de Diciembre de 1823. Los esfuerzos cosmopolitas y altamente idealistas del Presidente Woodrow Wilson, igualmente no tuvieron éxito y los norteamericanos prefirieron su acostumbrado aislamiento tipificado por presidentes como Harding, Coolidge y Hoover. Este sentido ha subsistido hasta hoy a pesar del indudable rol de líder del mundo occidental que los Estados Unidos asumieron en nuestro siglo, nolen volens, pro-

bablemente más de mala que de buena gana, y este mismo sentido es, en realidad hoy más notable en los Estados Unidos que en cualquier momento del pasado. Por eso E. Digby Baltzell anota en su libro "The Protestant Establishment": "Pero nosotros, los norteamericanos, hemos sido entrenados para apreciar el éxito más bien que el liderazgo, y la mayoría de nosotros gustosamente renunciaríamos a la necesidad de grandeza que inevitablemente nos fue encargada".

Con esto, no queremos decir que los Estados Unidos se hayan olvidado de sus obligaciones y relaciones con los demás países. Prueba de eso es la participación norteamericana en Helsinki. En abril de este año pasado, se reunieron en la capital finesa los más altos dirigentes de treinta y tres naciones europeas y acudieron también los Jefes de Estado de los Estados Unidos de Norteamérica y de Canadá. Gerald Ford, el Presidente norteamericano, visitó -antes de acudir a Helsinki- en un acto de gran significación y que honra a él y a la nación norteamericana, el lúgubre pueblo de Oswiecim (Auschwitz) donde fueron asesinados por los nazis millones de inocentes seres humanos.

La Declaración de Helsinki firmada por los 35 Jefes de Estado al cumplirse treinta años después de los hostilidades es el resultado de largos y difíciles negociaciones. Ha puesto punto final a la horrible contienda bélica, llamada la Segunda Guerra Mundial. En una bóveda construida especialmente por el Gobierno de Finlandia veinte metros debajo del Archivo Nacional se encuentra ahora este documento de más de trescientas páginas que establece y confirma la coexistencia pacífica de las Naciones.

Sin embargo, cuando en días pasados el ex-Presidente Richard Nixon en su viaje a la República Popular de China expresó que no se debían firmar tratados internacionales, muchos norteamericanos estaban en duda sobre el sentido y la veracidad de estas palabras.

Geoffrey Gorer dice que "los periódicos y libros liberales son en el momento actual mucho menos exactos y verídicos que aquellos que se designan como conservadores". A este respecto es necesario anotar que el estudioso de la obra de Oswald Spengler encuentra paralelos entre el tiempo cumbre del Imperio Romano que no llegó a extenderse por mucho tiempo y la actual situación norteamericana. Los inminentes autoincriminaciones ya no corresponden a la falta de peleas estériles, alabada por Goethe.

El viajero en los Estados

Pasa a la página 13)

La Universidad en perspectiva

Por RICARDO DIEZ HOCHLEITNER

Por su interés, ofrecemos un resumen de la conferencia pronunciada por don Ricardo Díez Hochleitner en el aula "Miguel de Unamuno" de la Universidad de Salamanca.

El tema abordado fue el de la Universidad, "uno de los grandes problemas del mundo actual, pero también de mayor esperanza". La acción de la Universidad, en todo el mundo, está experimentando enormes cambios, pues se ve obligada, de acuerdo con los tiempos, a transformar sus estructuras, a redefinir su misión y hasta a poner en tela de juicio su destino.

Como es lógico, el Dr. Díez Hochleitner se refiere de forma especial a la situación y a los problemas de la Universidad española, pero como la crisis no afecta solamente a España, sino a todo el mundo, lo más importante -a nuestro juicio- es extraer de su conferencia aquellos conceptos que nos afectan a todos, cualquiera que sea la nacionalidad.

Las premisas que deben adoptarse para una verdadera transformación de la Universidad, son las siguientes:

1º): Habrá de "dar paso a la renovación metodológica de la docencia, pensando en una enseñanza por objetivos y una enseñanza activa, que en la Universidad se necesita tanto como en cualquier nivel educativo. Así, por ejemplo, y a pesar de siglos de experiencia universitaria, aún no hemos comprendido suficientemente que junto a la importancia de las lecciones magistrales exigen particular atención todos aquellos métodos de aprendizaje que fomentan el diálogo con los profesores y entre los alumnos. Pero, además, no basta con enseñar unos saberes; hay que averiguar y decir para qué sirven esos saberes y qué significan en la sociedad en que van a difundirse y aplicarse. Y el sistema de enseñanza necesita replantearse en todos los niveles más conveniente de las distintas opciones, obteniendo los medios que necesiten para su labor, pero dando también cuenta de su propio rendimiento, a la sociedad y aún a sí mismos colegiada e individualmente".

Los conflictos verdaderamente universitarios se tienen que poder resolver por los universitarios mismos y por procedimientos que les sean propios. Pero, además, no puede la Universidad para resolver sus problemas resulta un postulado indeclinable si ha de sobrevenir como indefectible consecuencia ello debe existir una conciencia solidaria y responsable que haga posible siempre el diálogo y la búsqueda de soluciones entre profesores, estudiantes y representantes de la sociedad, todo, dentro de la Universidad. Una de las mejores respuestas será siempre el cambio que mejora y moderniza y, sobre todo, evita enfrentamientos. Sólo así se evitará la confusión entre los conflictos académicos y los extrauniversitarios; confusión que intereses políticos o económicos contrapuestos intentan explotar muchas veces, ya que por sí misma la Universidad está casi siempre inerme para contraponerse a los embates externos. De ahí que sea imperativo ofrecerle la solidaridad de sus miembros, profesores, alumnos y ex alumnos, además de contar con el apoyo de toda la comunidad nacional.

"Mas, por otro lado, junto a la labor docente, la investigación continuará siendo una condición esencial para el progreso y hasta la propia supervivencia de la Universidad, pues de la investigación procedan sus conocimientos, su capacidad de enseñanza y sus posibilidades de renovarse y ser útil a la sociedad (...) Por ello, es válido pensar en introducir en cada Universidad centros de excelencia en torno a la investigación; encargados también de una docencia a niveles mucho más exigentes y complejos que el resto de los centros Universitarios y que sirvieran de estímulo y guía de la actividad científica y aun docente en su respectivo campo. De hecho así ocurre de forma espontánea con ciertas cátedras. Departamentos e incluso Facultades revestidas de un mayor prestigio debido al nivel real de los profesores e investigadores que en ellas trabajan y a los resultados de tal actividad.

Una de las tareas esenciales de la Universidad es la función crítica de la sociedad. "Por su propia naturaleza y composición se proyectan en ella las tensiones externas políticas, laborales, económicas o sociales, que operan como catalizador de los conflictos universitarios. De hecho, el fenómeno más significativo y peligroso que se ve generalizando en la Universidad y del que no parece tener conciencia la sociedad, es la nueva filosofía revisionista de la vida y del mundo que se va perfilando intramuros, filosofía que afecta muy directamente a la juventud y a su contorno. De ahí que junto a la tantas veces mencionada tensión generacional está naciendo una mucho más preocupante tensión intrageneracional. . . Ahora todo se ha vuelto piedra de escándalo y de reivindicación".

"Es un hecho que la Universidad elitista ha sido barrida definitivamente, pero ello impone la necesidad de encontrar un urgencia nuevos planteamientos para la Universidad de masas que la ha sustituido y en la que se ha transformado siendo un postulado y una exigencia ineludible, como garantía del aprovechamiento de los ya muy importantes recursos con que la sociedad, para sostenerla, sacrifica otras urgentes atenciones del sistema educativo".

"La Universidad de nuestros días es la Universidad docente y profesionalizadora, de la que por otra parte buena proporción de sus efectivos podrían orientarse a cursos de educación superior intermedios y a actividades de carácter cultural. En todo caso, es preciso llegar a conocer que los niveles y exigencias para los futuros profesionales no pueden ni necesitan ser asimilados a los tradicionales estudios universitarios, que todavía continuamos idealizando y que seguimos equiparando equivocadamente con la formación de los investigadores y con las más señeras cumbres del pensamiento".

". . . Hay que tener bien clara la idea de que no es función de la Universidad solucionar los problemas sociales y políticos, sino formular opciones, ofrecer alternativas a la sociedad y ofrecerlas sobre un análisis científico y una crítica serena de la realidad".

"Lo decisivo es, en definitiva, la concepción de qué debe ser o qué queremos que sea la Universidad en su relación con la sociedad. Y en este sentido, si las metas son tales como la lucha contra la pobreza y la injusticia, la lucha por la calidad de la vida, el reencuentro del hombre con sus valores eternos y la reafirmación de su dignidad, en función de ellos estarán los objetivos de que la Universidad habrá de asumir y

El Pacto Andino: un análisis

Por DIEGO E. GONZALES

LIMA, MARZO (AP).- A medida que se profundiza la integración subregional andina, parece estumarse la época en que la Comisión del Acuerdo de Cartagena funcionaba como un reloj y asoman en cambio intereses inversos y divergencias entre sus miembros.

Desde su creación en mayo de 1969, la Comisión se reunía para estudiar amplios temas e indefectiblemente lograba acuerdos y soluciones precisas en todos los asuntos.

Pero, a medida que el proceso de integración se profundiza y entran a jugar factores de mayor interés, como la programación industrial, comienzan a aparecer las divergencias.

El año pasado, se produjeron varios aplazamientos de las reuniones, por falta de acuerdo. Se citaba para una fecha y se resolvía para posterior. Y otras veces se reunía la Comisión y no completaba el estudio del temario.

El caso más importante ocurrió en diciembre pasado, cuando la Comisión debía cumplir el plazo fijado reglamentariamente para solucionar cuestiones como la programación automotriz y la elección de nuevos miembros de la Junta.

Se tomó una decisión "salomónica"; se prorrogó el mandato de los miembros de la Junta, mientras surgía acuerdo para elegir nuevos.

También se postergaron asuntos como la programación automotriz y el programa de liberación, tema este que provocó una escisión y amenaza de crisis en el Pacto.

Colombia y Chile insistieron en la aplicación del programa de liberación. Perú, Bolivia, Ecuador y Venezuela hicieron causa común y se opusieron, señalando la necesidad de "congelar" el programa de liberación hasta la programación industrial pues era ir del espíritu "desarrollista" al "mercantilista" que representa la ALALC.

En un reciente editorial, el diario peruano "El Comercio" dice que la liberación del comercio a corto plazo "equivaldría a permitir la consolidación de los actuales esquemas de producción, es decir, que se dejaría de lado el desarrollo de las industrias productoras de bienes intermedios y de capital para continuar produciendo bienes de consumo.

"La liberación económica debe hacerse en forma gradual, programada para permitir así el desarrollo de las industrias... las concesiones logradas a la protección arancelaria suficiente podrían surgir con la seguridad de no quedar sin la necesaria cobertura arancelaria".

El Acuerdo de Cartagena establece el carácter gradual del programa de liberación y le fija plazos concretos. Lo mismo que a la programación industrial.

En esos aspectos es donde "el reloj comenzó a fallar". El acuerdo busca el desarrollo equilibrado de sus miembros, pero las prioridades varían con las diferencias existentes entre los socios, no sólo en el aspecto industrial sino en el político y social e incluso en el plano ideológico.

Enfrentados a la crisis, los países convocaron a sesiones extraordinarias. Los miembros salientes de la Junta recorrieron las seis capitales y afirmaron haber logrado el apoyo político indispensable para seguir el proceso.

La sesión extraordinaria limitó su agenda a tres puntos: reforma del acuerdo, elección de miembros de la junta y propuesta de la junta sobre programación automotriz.

Cuatro días no fueron suficientes y sólo se resolvió la elección de miembros: general Ignacio Barandiarán, de Perú, ex miembro titular ante la Comisión; Rafael García Velasco, ex embajador de Ecuador en Perú, y Jesús Alberto Fernández, director General del Instituto de Comercio Exterior de Venezuela.

Los otros dos temas están pendientes para una próxima reunión en un plazo no mayor de dos semanas. Según el acuerdo "se espera lograr acuerdos definitivos sobre las materias tratadas".

En lo automotriz, ya se asignaron las unidades, pero está pendiente el rubro de las auto- partes y componentes. La reforma del Acuerdo es algo nebuloso. No se ha dicho nunca en qué consistiría, pero podría tener relación con el Régimen Común para el Tratamiento al Capital Extranjero.

La programación industrial tuvo un solo avance. La primera etapa de asignaciones de la metalmecánica y electrónica, posterior adecuación ante el ingreso de Venezuela. Se ha avanzado en la petroquímica.

Cartas a PRESENCIA

Impulsores de carretera Casarabe-Pto.Siles

Magdalena, 23 de febrero de 1976

Señor Director:

El número correspondiente al día lunes 16 del presente mes, el prestigioso diario de su digna dirección, en la página cinco registra una información bajo el titular "Constructora brasileña continuará carretera Casarabe - Puerto Siles".

El despacho, procedente de la ciudad de Trinidad, da cuenta de la actitud responsable asumida por el Presidente del Comité de OO.PP. y Desarrollo del Beni, Ing. Gilberto Leigue, respecto a sus gestiones encaminadas para la consecusión de dicha carretera: aplaudimos y pondéramos su inquietud y le expresamos nuestro reconociemiento más sincero.

Pero tenemos también que hacer resaltar el concurso de otros hombres, que, como el caso del Ing. Leigue, tienen su parte en esta obra que se avecina; ellos son: el Presidente del Comité Cívico de Magdalena, Saúl Clementelli Arza; el Subprefecto de la Provincia, Gilberto Becerra Oliva y el hasta hace pocos días Alcalde Municipal de nuestra ciudad, Ewaldo Bruckner Añez.

Estas autoridades, al asumir funciones casi simultáneamente, se trasladaron a San Joaquín a fines del mes de febrero del pasado año y con representantes de los pueblos de la provincia Mamoré, firmaron una Declaración Conjunta publicada en diarios de la ciudad de La Paz - en la que comprometieron apoyar esta obra y solidarizarse sus gestiones, "cuando prioridad" a la carretera que nos ocupa. A esta altura de las cosas, se trasladaron a la sede del Gobierno y con la decidida intervención de dos autoridades nacionales, el Dr. Hernando García Vespa, Secretario General de la Presidencia de la República, a la sazón hijo de este pueblo y el My. Carlos Rivas Pardo, por entonces Director de Investigación Nacional y actual Prefecto del Beni, sostuvieron entrevistas con el señor Ministro de Transportes My. Julio Trigo Ramírez, saliendo de ellas como primer paso a darse para encarar con criterio técnico y responsable, propio del Ministro Trigo, sobrevolar la ruta por donde se construirá la carretera. Así fue: el Dignatario de Estado, el Secretario General de la Presidencia de la República, el Director de Investigación Nacional y las tres autoridades de la provincia Iténez, en un avión de "BECASA" S.A., se trasladaron a Magdalena, pernoctando de aquí, a sobrevolar la ruta. Esto sirvió para que el Ministro Trigo viera la conveniencia de ampliar el proyecto hasta Casarabe pasando por El Carmen. Toda esta actividad la realizaron en el mes de marzo del año pasado.

Agradeciendo a Ud. de antemano la publicación de la presente carta, la que espero no susceptibilice a nadie lo saluda con los debidos respetos.

Aurelio Suárez Angulo
PRESIDENTE DE LA FEDERACION DE JUNTAS VECINALES

(Llegada el 6/III/1976)

NOTICIA DE PERFIL

Heroísmo femenino

Era muy y pasaba por hombre. Así, sencillamente. Pasaba por hombre para poder trabajar y atender a sus cuatro hijos porque el marido los había abandonado. La descubrieron al tramitar su carnet de identidad con documentos falsos y pasó a la justicia ordinaria. Se llama Marta Ferrufino de Rodríguez. Esa es historia.

—OOO—

Señora Marta:

No la conozco. O tal vez la casualidad hizo que un día la encontrara y en vez de decirle señora le dije señor. Porque usted tuvo que disfrazarse de hombre para poder trabajar y mantener a sus hijos. Es que hay menos oportunidades de trabajo para una mujer y todos sabemos que a las mujeres se les paga menos en algunos centros laborales.

Y por eso usted se hizo hombre. O se disfrazó de hombre, mejor dicho y ante todos era el señor Ferrufino, un ciudadano que trabajaba y ganaba sus pesitos y los cuidaba mucho y evitaba los vicernes de soltero aunque sus amigos parranderos le dijeran: "no seas dominado por tu mujer, vámonos de farra".

Al escribirle, pienso en su caso y en las muchas renuncias que tuvo que hacer al disfrazarse de hombre. Renunció a ser considerada como perteneciente al sexo débil, o si prefiere al sexo bello con todo lo que ello implica en un tablero de ajedrez, en el que se juega una difícil partida. Las mujeres podían ser lindas y aspirar a que se lo dijeran, menos usted. Cuanto más hombre fuera, mucho mejor, eran menores las posibilidades de que la descubrieran.

Por las noches, usted dejaba de ser el señor Ferrufino y en la intimidad de su cuarto volvía a ser la mujer, la madre y abuela y besaba a sus hijos que, sabiendo del juego, le decían mamita. No sé qué edad tendrán sus hijos, ojalá alguno tenga la suficiente para valorar en toda su grandeza su gesto valiente, digno y generoso de convertirse en hombre ante los demás para ganar un poco de dinero.

Según dice la nota, usted tiene 31 años y llevaba ya algún tiempo "trabajando de hombre". Debe ser difícil para una mujer normal trabajar de hombre, trabajar como hombre. Y ser hombre entre los hombres y fingir ser hombre entre las mujeres. Pero usted lo hizo. Y lo hizo para poder trabajar y para mantener a sus cuatro hijos. Y nadie se hubiera dado cuenta si es que a usted no se le ocurre ir a la Policía en pos de su carnet de identidad.

Allí la descubrió un policía. Y en vez de proponer a la sociedad que usted fuera condecorada por valiente, por mujer y por madre, la remitió al Ministerio Público, vale decir a la "la cana". Señora Marta: mis amigos y yo la absolvemos de toda culpa y pedimos que la pongan en libertad. Si usted precisamente, se hizo hombre para poder trabajar cuando lo más fácil era delinquir.

Y no sólo eso, señora Marta. Desde este periódico pediremos a las fábricas, a los talleres, a las oficinas, a las tiendas, que le den trabajo, un trabajo bien remunerado, como para mantener a sus cuatro hijos. Un trabajo donde no necesite disfrazarse de hombre. Un trabajo donde usted pueda desarrollar esa hermosa vocación de ser mujer. Mis amigos y yo la saludamos con admiración.

PAULOVICH.

Sucre:

Mala calidad en materiales para instalar agua potable

SUCRE, 9 (PRESENCIA).- La Gerencia de la Empresa Local de Aguas Potables y Alcantarillado y la Consultora que tiene a su cargo la supervisión de trabajos de renovación de red de agua potable, informaron haberse evidenciado "mala calidad" en algunas piezas de tubería que son colocadas en las arterias de la ciudad.

El Gerente de ELAPAS, José León Murguía, dijo que "como fiel guardián de los intereses de la institución, informó al Directorio sobre la calidad de los tubos provistos por la firma Barbará del Brasil, algunos de los cuales no superaron las pruebas de resistencia.

Dijo haberse detectado filtraciones en algunos trabajos, lo que llevó a revisar la calidad del material, en presencia de los proveedores y representantes del Ministerio de Urbanismo y Vivienda.

Se espera la llegada de los técnicos de la empresa fabricante, que fueron llamados a fin de comprobar la observación.

OPINION DE LA CONSULTORA.

Por su parte, el representante de CPM consultora que supervisa la ejecución de trabajos de la red de agua potable, expresó que "efectivamente, hasta la fecha se comprobó la calidad deficiente de 16 tubos lo que significa el 4.5% del material provisto. No es motivo de alarma y esperamos que los defectos sean sólo de una partida".

Hasta el presente, se tendieron 2.300 metros de tubería y solo 16 piezas presentaron fisuras de 3 a 5 centímetros. Confirmó la llegada de técnicos del Brasil para los próximos días.

Los trabajos prosiguen previa comprobación de calidad de cada pieza para su entrega a la empresa ejecutora.

Invitan a un curso sobre planificación regional

COCHABAMBA, 9 (PRESENCIA).- Funcionarios de la Corporación Regional de Desarrollo informaron que, por séptima vez, un importante Curso sobre Planificación Regional tendrá lugar en el Instituto Latinoamericano de Planificación Económica y Social de Santiago de Chile, del 24 de mayo al 17 de diciembre del presente año, de acuerdo a una información del Ministerio de Planeamiento y Coordinación a CORDECO.

El Curso cuenta con la colaboración financiera y técnica del Programa de las Naciones Unidas para el Desarrollo y de la Comisión Económica para América Latina (CEPAL) y está dirigido a funcionarios de nivel alto e intermedio y pertenecientes a instituciones u organismos oficiales vinculados con la planificación regional del desarrollo o con actividades docentes universitarias. En corporaciones de fomento o en proyectos regionales de desarrollo.

PROGRAMA

Según las mismas fuentes de información, el programa de estudios del Curso ha sido estructurado con los siguientes propósitos: a) Realizar una presentación y revisión general de los conocimientos actuales sobre desarrollo y planificación regional en América Latina y en otras partes del mundo; b) Examinar la viabilidad y posibilidad de aplicación práctica de las teorías y métodos de planificación regional a la realidad latinoamericana; c) Enseñar el uso de métodos específicos de análisis regional y difundir el manejo de instrumentos de política económica, de uso frecuente en planificación regional.

Los postulantes a ese curso, deben cumplir con los siguientes requisitos: 1.- Ser presentados por la institución donde prestan sus servicios profesionales, en una carta dirigida al Ministro de Planeamiento y Coordinación; 2.- Presentar fotocopia legalizada del título profesional; 3.- Adjuntar antecedentes profesionales relacionados con el Curso (Curriculum Vitae).

Los formularios deben ser recabados de las oficinas de la Organización de Naciones Unidas con sede en La Paz.

Las solicitudes deben ser remitidas a la Dirección de Cooperación Internacional del Ministerio de Planeamiento y Coordinación, las mismas que serán presentadas oficialmente, vía Cancillería, ante la ONU, antes del 19 de marzo del presente año.

AGENCIA.- Las oficinas de la Cooperativa Multiactiva La Merced, en la localidad de Mairana, fueron instaladas en su nuevo edificio, a fin de dar mayor comodidad a los numerosos pequeños agricultores que son favorecidos con créditos para sus actividades. (Foto FRANCO para PRESENCIA).

Autoridades descubrieron tres fábricas de cocaína en el valle

COCHABAMBA, 9 (PRESENCIA).- El Jefe de la Sección de Narcóticos de la Policía, Cnl. Humberto Márquez Canedo, informó que el lunes pasado, en horas de la mañana, se descubrieron tres nuevas fábricas de cocaína, en las localidades campesinas de Pandoja y Piñami, que pertenecen a la jurisdicción de la provincia de Quillacollo.

Los agentes de esa repartición pública se incautaron de seis kilos de ese producto. Sus elaboradores fueron sorprendidos en plena labor de producción. Además los agentes se apoderaron de todos los implementos de la fábrica. El material estaba semi-húmedo.

Los autores material de ese delito que fueron apresados son: Daniel Mamani, Miguel Tufa y Emilio Magne. Los autores intelectuales del hecho están siendo buscados por la Policía.

El mencionado Jefe de Narcóticos agregó que, en los últimos 20 días, se han descubierto cuatro fábricas de cocaína. Los indicados productos, de acuerdo a disposiciones legales, fueron entregados al Banco del Estado.

El mencionado funcionario hizo un llamado a los campesinos del valle, para que no se dejen sorprender con falsas promesas económicas con los delincuentes de esos productos dañinos, ya que abusando de la buena fe de los trabajadores del agro vienen comprometiéndoles en ese negocio ilícito, cuyos autores son sancionados con muchos años de cárcel.

Empresarios privados de Santa Cruz respaldan negociaciones con Chile

En acto especial inauguraron labores escolares en Magdalena

MAGDALENA, 9 (PRESENCIA).- El día primero del presente, o sea la fecha señalada para la inauguración del Año Escolar 1976, aproximadamente una centena de docentes y administrativos, se reunieron en el Salón de Actos de la escuela "Mariscal José Ballivián" de esta ciudad, para dar cumplimiento a la inauguración de las labores escolares, dispuesta por las autoridades superiores de educación.

El acto contó con la concurrencia de las autoridades locales y un numeroso grupo de padres de familia.

El Delegado de Instrucción, Miguel Castedo Hurtado, en corta alocución, a tiempo de declarar inaugurado el Año Escolar de 1976 exhortó al docentado a trabajar con disciplina y responsabilidad.

En representación del magisterio local, el director Saúl Clementelli Arza, en discurso de circunstancia, formuló llamado al cumplimiento del deber con verdadero sentido de responsabilidad, para bien de nuestra niñez y juventud educanda, augurando al mismo tiempo por la normalidad del presente año escolar.

También se escuchó la palabra del Subprefecto a.i. de la Provincia Sof. José Luis Ortuste, para exhortar a los maestros al cumplimiento de la agrada misión de enseñar como una forma de contribuir al engrandecimiento de la Patria.

SANTA CRUZ, 9 (PRESENCIA).- La Federación de Empresarios Privados de Santa Cruz, hizo conocer un pronunciamiento de 5 puntos, donde expresa al gobierno su más decidido apoyo en las negociaciones que se hacen con Chile, para solucionar el problema marítimo del país.

El pronunciamiento dice:

Primero.- Las gestiones iniciadas por el Gobierno de Bolivia con el Gobierno de Chile, interpretan el sentimiento patriótico y la irrenunciable aspiración el pueblo boliviano para lograr una justa y soberana salida al Océano Pacífico.

Segundo.- La respuesta afirmativa y concreta dada por el Gobierno de Chile para satisfacer la aspiración boliviana, constituye el primer paso positivo de esa dirección.

Tercero.- Los empresarios privados de Santa Cruz - dan al Presidente de la República, general Hugo Banzer Suárez, su máximo apoyo en esta trascendal negociación, seguros de que el gobierno optará por las mejores y más factibles soluciones, teniendo en cuenta la complejidad del problema. Se hallan igualmente seguros de que el Gobierno Boliviano negociará lo que puede obtener sin pretenciones que están más allá de la realidad y sin empecinamientos que podrían conducir a la frustración de un acuerdo histórico.

Cuarto.- La salida al mar para nuestro país dentro de la negociación en curso, no la entendemos como una reivindicación ni como una reparación histórica. La vemos como un nuevo trato de intercambios recíprocos que, en nuestro caso, nos conducirá a la independencia comercial y de tránsito, a la participación de las riquezas del mar, al acceso a los grandes intercambios mundiales y a las perspectivas de una integración continental que tarde o temprano tendrá que llevarse a cabo.

Quinto.- Los empresarios privados declaramos, finalmente, atentas las experiencias históricas, el pueblo boliviano debe prestar a su gobierno en las negociaciones sobre el mar, su máxima confianza y respaldo, seguros de que los hombres que llevan a cabo las negociaciones lo hacen con profundo sentido de lealtad y patriotismo."- Firman Samuel Galves Molina, Oscar Justiniano Mercado.

Motiva preocupación asfaltado de la Carretera Tarija-Bermejo

TARIJA, 8 (PRESENCIA).- El Prefecto de este Departamento, Coronel Armando Ichazo Urquidi, en representación del pueblo tarijeño y sus instituciones, se ha dirigido al Supremo Gobierno solicitando el asfaltado del camino a Bermejo y sugiriendo que este proyecto sea considerado con el Canciller de la República Argentina, que próximamente arribará a La Paz. Esta sugerencia se funda en que existen tratados internacionales firmados por ambos países, en que se acuerda la ejecución de dicha obra.

Existe marcada preocupación en todos los círculos regionales, en razón de que la "Ruta de los Libertadores" vinculará a Tarija, Potosí y Sucre, sin haberse mencionado el tramo a Bermejo, que también forma parte de la Ruta Panamericana y que es imprescindible para la vinculación con la Argentina. Por otra parte, el Ministerio de Transportes y Comunicaciones ejecuta el asfaltado del tramo Tarija - Padcaya, quedando, en consecuencia, pendiente de ejecución ciento cincuenta kilómetros, para completar el trazo de la ruta transcontinental en el Sud de Bolivia.

La construcción de este camino fue acordada en 1942 mediante un convenio suscrito con el Gobierno de Buenos Aires, el que se cumplió en muy escasa medida dentro de un plan denominado "de mínima".

Las organizaciones cívicas de Tarija, Potosí y Chuquisaca han emitido pronunciamientos conjuntos a través de los cuales se reconocía la prioridad de esta obra para el desarrollo del Sud y se calificó de vital importancia para la Nación, puesto que ella permitirá el acceso vial a los puertos argentinos sobre el Océano Pacífico. También se ha tenido presente que, actualmente, Bermejo constituye uno de los centros agro-industriales más grandes de la República, donde funcionan decenas ingenios azucareros y existen otros proyectos de magnitud. El camino de acceso a esa región se encuentra en estado verdaderamente lamentable siendo muy difíciles las comunicaciones en el período de lluvias.

Concluyó el domingo el carnaval chapaco

TARIJA, 9 (PRESENCIA).- Con los actos programados para el Domingo de Tentación, concluyeron los festejos del Carnaval Chapaco que, en entusiasmo y alegría, pese a la restricción de los días laborables, superó al del año pasado, según opinión generalizada.

Un Comité formado por personeros de la Alcaldía Municipal del Ministerio de Industria y Comercio procedió a hacer entrega de los premios otorgados a las comparsas más alegres y a las mejores carrozas y disfraces que participaron en el "Corso Infantil" y de la "Entrada del Carnaval", amén de otros eventos desarrollados en la Plaza Luis de Fuentes de esta capital.

Nuevo Trimestre de clases en la "Alianza Francesa"

a partir del 10 de Marzo

Curso para Principiantes con los métodos *AUDIOVISUALES * y *MIXTOS* en los horarios de:

MIXTE Iº 11 H 12H 1 hora de Lunes a Jueves
MIXTE Iº 17H 18h
MIXTE Iº 18H 19H

AUDIOVISUALES METODO *DE VIVE VOIX*
1º D.V.V. 11H 12H 1 hora de Lunes a Viernes
1ºD.V.V. 16H 17H
1ºD.V.V. 17H 18H
1ºD.V.V. 18H 19H
1ºD.V.V. 19H 20H

METODO *VOIX ET IMAGES DE FRANCE*
1º V.I.F 12H 13H
1ºV.I.F. 17H 18H

CURSOS MEDIOS Y AVANZADOS

CLASES DE GUITARRA - CHARANGO - DANZAS FOLKLORICAS.

Informes en Secretaría Av. 20 de Octubre Nº. 2041 - Teléfono 25022.

COMUNICADO Nº 1/76

Servicio Nacional de Caminos
Distrito La Paz

Horario de paso camino: La Paz Chulumani

A fin de proceder al rápido ensanche y mejoramiento del sector Pichu Km. 70 que constituye un lugar de difícil transitabilidad, como consecuencia de los deslizamientos provocados por las intensas lluvias, a partir del día Miércoles 10 de Marzo y hasta el día 30 de Marzo, se dará paso únicamente en el siguiente horario:

Hrs. 13.00 a 14.00 y
Hrs. 17.00 a 19.00

En consecuencia, se recomienda a los transportistas y usuarios del camino La Paz - Chulumani, que sus viajes de La Paz a Chulumani o viceversa lo hagan calculando su tiempo para llegar a Pichu a Hrs. 13.00 y a Hrs. 17.00.

Igualmente se prohiben los viajes nocturnos a los Yungas.

La Paz, 8 de marzo de 1976.

Ing. Flavio Escóbar A., JEFE DISTRITAL , Cnl. Fernando Gamberos M, JEFE DEPTAL. DE TRANSITO.

Llantas SUMITOMO

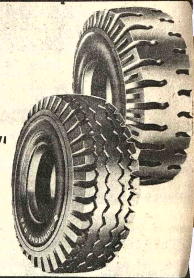

"Precios de promoción"

Ventas:
Importadora Popular Ltda.
Sucursal La Paz Figueroa 606 casi Av. América

TELEFONO 62233 LA PAZ

Licitación Internacional No. Q88-1/76

Química Básica Boliviana
"Quimbabol S.A.M."

Se convoca a los fabricantes o a sus representantes a presentar propuestas para la provisión de MAQUINARIA, EQUIPO y SERVICIOS para la instalación de una PLANTA DE YODACION DE SAL.

Los términos de Referencia y demás condiciones serán proporcionados a los interesados en nuestras oficinas de la Av. 6 de Agosto Nº. 2649, La Paz - Bolivia, o solicitadas por carta certificada a la Casilla de Correo Nº. 1015, previa cancelación de la suma de $b. 400.-- (Cuatrocientos Pesos Bolivianos) .

Las propuestas deberán ser entregadas o enviadas a nuestras oficinas en sobre cerrado y lacrado, hasta el día lunes 10 de mayo de 1976, a horas 18.

La Paz, 8 de marzo de 1976

LA GERENCIA GENERAL

Citación

El Directorio de la Cooperativa de Transportes "San Sebastián Ltda" Cita con suma urgencia a todos los socios adjudicatarios de la primera y segunda partida. A la reunión que se llevará a cabo el día de hoy miércoles 10 del presente a hs. 20. p.m. en su secretaría de la Avda. Illimani Nº. 1812. Por tener que tratarse asuntos relacionados con la llegada de los automóviles, y el respectivo viaje para su entrega en la ciudad de Santa Cruz.

Se insinúa puntual asistencia, ya que se tomará debida nota de los inasistentes.

EL DIRECTORIO

La Paz, 10 de marzo de 1976

Empresa Nacional de Fundiciones

LICITACION 4/76

Provisión de vehículos

La Empresa Nacional de Fundiciones convoca a Licitación pública para la provisión de los siguientes vehículos, con destino a su Oficina Central y al Complejo Metalúrgico de Vinto (Oruro) .

— Tres jeeps
— Dos camionetas
— cuatro vagonetas
— una ambulancia
— tres camiones volqueta
— un camión — estacas

El respectivo pliego de especificaciones podrá ser adquirido por los interesados a un precio de $b. 200.-- en la Secretaría General de ENAF, Av. Villazón Nº 1966, 6º Piso, La Paz, las propuestas deberán presentarse hasta el día lunes 5 de abril en las mismas oficinas a Hrs. 15.00 p.m. en sobre cerrado y lacrado, con el siguiente rótulo : "LICITACION Nº 4/76 — ENAF"

La Paz, Marzo de 1976

LA GERENCIA GENERAL

H. Municipalidad de La Paz

Invitación

La H. Alcaldía Municipal y el Bloque de Promoción Moral, tienen el agrado de invitar al ciclo de charlas que sobre el tema, "BIENESTAR FAMILIAR Y EDUCACION DE LOS HIJOS" dictará el señor Rolando Franz, en la Biblioteca Municipal "Andrés de Santa Cruz" del 15 al 24 del presente, horas 18 y 30 p.m.

Inscripciones: Dirección de Biblioteca. $b. 25 por persona.

La Paz, 3 de marzo de 1976

DIRECCION DE RELACIONES PUBLICAS

PISOPAK
IMPORTADORA FERNANDEZ CASILLA 5174
Ismael Salgines 439 Tel. 84529

PARA TRATAMIENTO DE HONGOS-ECZEMA PICAZON
base de Propionato de Sodio y otros medicamentos, hemos logrado una fórmula para el tratamiento de enfermedades de la piel, tiña, de las uñas, del cuero cabelludo de la barba, eczema, hongos, etc., que se vende con el nombre de SANAFITIL.
Pruebe SANAFITIL y Ud. comprobará sus buenos resultados.

Caja Complementaria de Seguridad Social del Magisterio Fiscal

Aviso de Remate

La Caja Complementaria de Seguridad Social del Magisterio Fiscal, debidamente autorizada mediante Resolución Suprema Nº 179347 de 27 de enero de 1976 y con conocimiento de la Contraloría General de la República, hace saber a los interesados que procederá al remate en subasta pública de un vehículo de las siguientes características:

Camioneta marca Dodge Mod. 1972, placa Nº 8-4864, motor Nº 252 VOOOO2-F, Standard 8 en V. doble cabina color celeste con blanco, en perfecto estado de funcionamiento.

El remate se efectuará el día 15 de Marzo del año en curso, a horas 15,30 en su local de la calle Landaeta Nº. 380 esquina 20 de octubre, sobre la base de $b. 72.000.00 rebajada que fue la primera décima de ley.

Los interesados deberán depositar el 10% de su valor base para intervenir en la subasta pública.

Prof. Alejandro Quiroz H.; DIRECTOR EJECUTIVO CCSSMF.; Lic. Angel Tárraga Rodas, DIRECTOR GENERAL DE CONTROL DE BIENES DEL ESTADO; Lic. Hugo Salazar Salmon; SUBCONTRALOR DE LA REPUBLICA.

FILTROS "FRAM"
Calidad Mundial

Para aceite, gasolina y diessel, en todas las marcas de vehículos y motores en general.
Precios sin competencia en el país.
Compre en las principales casas del ramo.

Distribuidor exclusivo para Bolivia:
PROMOTORA PAULISTA
LA PAZ.- Alto de la Alianza 626 - 2do. piso. Casilla 2234
Av. Manco Kapac 450 - Tel. 20080
SANTA CRUZ.- Calle Warnes 32 - Tel. 21166 - Casilla 2173

Ministerio de Industria y Comercio

Corporación Boliviana de Fomento

Licitación Pública Nº 3/76

SEGUNDA CONVOCATORIA

La Corporación Boliviana de Fomento, invita a las firmas y/o empresas legalmente establecidas en el país, a presentar propuestas para la adquisición de vehículos para VITROPLAN (Proyecto Vidrio Plano) .

El Pliego de Especificaciones y Condiciones Generales pueden ser retirados a partir de la fecha en la Sección Caja de CBF, Edificio "La Urbana", Avenida Camacho Nº 1485, segundo piso.

Las propuestas deberán ser presentadas con todos los requisitos y formalidades de ley, hasta el día viernes 26 de marzo de 1976 a horas 18:00 en la Asesoría Legal de la Corporación Boliviana de Fomento, Edificio "La Urbana 4º Piso".

La Paz, marzo de 1976

Justicia de Milán procesó a los dirigentes del Movimiento Social

ROMA, 9 (IPS).- Más de la mitad de los dirigentes del Partido Fascista Italiano, el Movimiento Social Italiano (MSI), han sido procesados por la justicia de Milán. Cuarenta y siete de ellos, en efecto, han sido acusados de "reconstitución del disuelto partido fascista", delito que, según la ley de 1952, es penado con la reclusión carcelaria durante un período que va de los 3 a los 10 años.

La investigación judicial sobre la actividad de los dirigentes neofascistas, que comenzó en Milán en 1970, comprobó que los imputados entre 1960 y 1972 hicieron una "febril actividad política con fines antidemocráticos propios del partido fascista".

Tal actividad, como afirma la sentencia, que envía a juicio el 6 de abril próximo a los dirigentes fascistas, se habría manifestado en la reorganización del Partido Fascista y exaltando la violencia y amenazando con ella como método de lucha política, propugnando la supresión de las garantías constitucionales y realizando en general actividades contra la democracia.

Entre los acusados que dentro de poco comparecerán ante los jueces milaneses se cuentan algunos de los "POSS" del Partido Neofascista, entre los cuales el secretario administrativo y Vicesecretario General del partido, Franco Maria Servello, el consejero municipal Tommaso Staiti y el comisario provincial de la Federación Enzo Leoni.

Ellos son algunos de los representantes políticos del llamado "fascismo con traje con chaleco" o sea de la corriente del partido que trata de darle al partido una apariencia de constitucionalidad y de decencia.

Probablemente no estarán presentes en el proceso diversos dirigentes, que desde hace tiempo huyeron al extranjero, como Gian Franco Rognoni, fundador de un grupo de acción fascista llamado "La Fenty" que ya ha sido condenada a 23 años de cárcel por el fracasado atentado de abril de 1973 contra el tren Turin-Roma.

No es la primera vez que los dirigentes del MSI son acusados de reconstitución del Partido Fascista.

El Movimiento Social Italiano, que en las últimas elecciones regionales de junio del año pasado obtuvo el 6,4 por ciento de los votos, fue formado al 26 de diciembre de 1946.

Durante los primeros días de vida del MSI, que engrosó sus filas con ex combatientes y jerarcas del pasado régimen fascista con nostálgicos del viejo régimen y con millares de "anticomunistas viscerales", el partido trató de colocarse dentro de la constitución como una fuerza de derecha que buscaba entrar en las mayorías gubernamentales locales.

Esta política le rindió buenos frutos ya que a menudo el MSI fue el "eje de la balanza" en la alianza con las fuerzas conservadoras.

Los votos de los del MSI, tres veces, contribuyeron a la elección del Presidente de la República (Antonio Segni , 1962) o de mayorías gubernamentales dirigidas por la Democracia Cristiana (1957 y 1960).

La política moderada fue dejada de lado en 1969 cuando subió a la dirección del MSI Giorgio Almirante, ex dirigente fascista autor de fusilamientos de guerrilleros que combatían contra el nazismo invasor y actual partidario del choque frontal y de la política de intimidación.

Sindicalista italiano sufrió un accidente

ROMA, 9 (IPS).- Vito Scalia el ex Secretario General Adjunto de la Confederación Italiana Sindical de Trabajadores (CISL), de origen cristiano y producto de una escisión respaldada en su época por los sindicatos norteamericanos y la CIA, está internado en un hospital de Catania debido a un accidente automovilístico que le provocó graves heridas y causó la muerte de su secretario.

Scalia estaba yendo hacia una reunión sindical de su tendencia cuando chocó frontalmente con otro automóvil, cuando intentó superar una fila de coches cruzando a gran velocidad hacia la mano contraria. Para colmo, nuevos automóviles se precipitaron contra los que habían chocado.

Vito Scalia, que es democristiano, ha sido separado de la Confederación Sindical que dirigía como representante del ala derecha porque ha sido acusado de peculado y de haber sido financiado por el gobierno norteamericano y por la AFL-CIO para provocar una escisión.

DETENIDOS.- Roma, (AP).- Dos individuos fueron detenidos con granadas de mano y otras armas en el aeropuerto de Roma. La policía que los custodia, dijo también que un tercer presunto terrorista había sido controlado por la fuerza pública. Los detenidos llevaban documentos libaneses. (Radiofoto AP).

Segunda manifestación en Tokio para protestar contra empresa Lockheed

TOKIO, 9 (AP).- Unos 3.600 obreros participaron hoy en la segunda manifestación en otros tantos días para protestar los sobornos pagados por la empresa norteamericana Lockheed Aircraft a funcionarios del gobierno japonés.

La manifestación, igual que la que agrupó ayer a 14.00 personas, fue patrocinada por el Consejo Nacional de Sindicatos que cuenta con 4.5 millones de afiliados. Los manifestantes exigieron una completa investigación del Caso Lockheed y la identificación de los beneficiados con los sobornos.

Los partidos de oposición han paralizado los procedimienos en el parlamento japonés y exigido que se inicie una investigación, se oponen además a la posición norteamericana de mantener secretos los nombres de los funcionarios japoneses mencionados en Washington en relación con este caso hasta que se inicie causa legal contra ellos.

El gobierno dijo que asumirá una posición frente a las condiciones norteamericanas cuando reciba respuesta a la solicitud enviada por el Primer Ministro Takeo Miki al presidente norteamericano Gerald Ford, pidiéndole todos los informes que tiene el gobierno estadounidense en relación con el caso.

Según Kissinger

EE.UU. debe rechazar las presiones que quieren obligarle a cooperar con URSS

WASHINGTON 9 (AFP).- El Secretario de Estado Henry Kissinger se declaró hoy categóricamente hostil a una cooperación norteamericano-soviética tendiente a presionar sobre Francia y Alemania Federal para que suspendan sus exportaciones de tecnología nuclear.

En respuesta a una recomendación en tal sentido hecha por los senadores Ribicoff y Percy, Kissinger destacó que entre el presente y 1980 Estados Unidos y la Unión Soviética no dispondrán más del monopolio de la producción de combustible nuclear.

Estados Unidos produce actualmente el 60 por ciento del carburante nuclear y la URSS el 40 por ciento.

Ante la comisión senatorial de control de actividades gubernamentales, Kissinger afirmó que presionar sobre "dos de nuestros aliados más próximos tendría graves consecuencias en nuestra política exterior".

Agregó que esa actitud despertaría una ola de nacionalismo en Francia y Alemania Federal y que una confrontación en el seno de la organización atlántica (OTAN)" pondría en peligro la unidad moral de Occidente".

Una interrupción del suministro norteamericano sólo acrecentaría la voluntad de París y de Bonn de ser autónomos en materia de producción de combustible nuclear, agregó Kissinger.

De todas formas, una eventual cooperación norteamericano-soviética, según el jefe de la diplomacia norteamericana, es demasiado problemática debido al estado actual de las relaciones entre ambos países que a su juicio dejan que desear.

El Secretario de Estado, a quien no es habitual verlo en defensa de la autonomía de los aliados de Estados Unidos, y en particular de Francia, indicó que París y Bonn realizaron "sustanciales esfuerzos" para limitar los riesgos de la proliferación nuclear.

La única divergencia entre Estados Unidos por una parte y Alemania y Francia por otra corresponde, según Kissinger, a la exportación hacia los países del Tercer Mundo de centrales de reciclado de combustible nuclear.

Tomando como ejemplo a Corea del Sur, que renunció a adquirir en Francia una de esas centrales debido a la presión norteamericana, el senador Percy sugirió que Washington amenace con un retiro de tropas norteamericanas de Europa Occidental con el fin de que París y Bonn busquen un entendimiento.

Kissinger respondió que las tropas norteamericanas en Europa occidental estaban para defender a los intereses de Estados Unidos.

El Secretario de Estado se manifestó satisfecho por la eficacia del dispositivo internacional establecido en el reciente acuerdo de Londres y nivel de la agencia internacion para la energía atómica co miras a impedir la proliferació de armas nucleares.

Presidente del MCE visita el Portugal

LISBOA, 9 (IPS).- Invita por el gobierno portugués, lle a esta capital el Presidente de Comisión de las Comunidad Europeas, Xavier Ortoli, sien recibido por el Presidente de República y Jefe del Esta Mayor Conjunto de las Fuerz Armadas, General Francisco Costa Gomes.

Ortoli, que permanecerá Lisboa durante dos días, también recibido por el Minist de Comercio Exterior, Jor Campiños y por el Secretario Estado de Relacion Exteriores, Madeiros Ferrei A su llegada al aeropuerto Lisboa el presidente de la C munidad Europea aseguró q su organización "dio siemp una importancia capital a evolución de Portugal para la bertad y la democracia mostrándose muy satisfecho que el camino adoptado "se virá hacia sus amigos Europa".

El tema de las divers entrevistas que mantend Ortoli con las autoridad gubernamentales será l negociaciones en curso ent Portugal y la CEE y prolongación del actual acuer de libre comercio,

Nuevos aumentos de precios después de acuerdos agrícolas del Mercado Europe

ROMA, 9 (IPS) - Los consumidores europeos a partir del 15 de marzo próximo verán aumentar los precios de los artículos alimentarios y el índice del costo de la vida. Tal es el resultado de cinco días de coloquios entre los "nueve" que se reunieron hace unos días en Bruselas para fijar los precios agrícolas de la CEE para 1976-77 y para terminar con la "guerra del vino" entre Francia e Italia y fijar un nuevo reglamento comunitario para la organización del sector vitivinícola.

Los "nueve" decidieron también aumentar los precios de los productos agrícolas en un 7,5 por ciento, según la unidad de cuentas del la CEE. Este aumento, debido a la devaluación de la lira, será en Italia del 13,5 por ciento.

Para Italia se registraron algunas mejorías debido a una actitud dura del Ministro Giovanni Marcora: se le concedió 50 unidades de cuenta por hectárea de trigo duro contra las 42 que proponía la comunidad: 9,9 U.C. de ayuda nacional para la industria azucarera italiana contra 5,9 que proponía la comunidad; la autorización de almacenar 100 mil toneladas de ese producto además de las autorizadas anteriormente la CEE el pago de un premio cada ternero de 28 U.C. contra propuesta de la CEE de dar al nacimiento del animal y otr 14 un año después como prem de crecimiento.

Para acabar con la "gue del vino" entre Francia e Ital que se arrastra desde hace m de 6 años, la comunidad pre la abolición a partir del prim de abril próximo del impue francés del 12 por ciento a importación de vinos italianos

además prohibió nuev plantaciones de vid, con cepción de vinos de calid desde el 1 de diciembre de hasta el 1 de diciembre de 19

AVILA PUBLICIDAD

VOLVO
EL GIGANTE QUE HACE FORTUNA PARA USTED!

VOLVO
UNICA CALIDAD EXPERIMENTADA
PARA TODOS LOS CLIMAS Y RUTAS DEL PAIS

SERVICIO, REPUESTOS Y ASISTENCIA TECNICA PERMANENTE

UN VOLVO SIEMPRE ES MAS NEGOCIO!

VENTAS - SERVICIO - REPUESTOS
INTERMACO
LA PAZ: Mercado 1075 casilla 852 Tel. 53787
Estación de Servicio "EL ALTO" Km. 4
carretera a Oruro Tel. 59016 - 59235
ORURO: Pagador 1680 casilla 254 Tel. 50325 - 50323
En el interior sucursales GRACE

Pisos de sisal
Tintawín
* Económicos - Durables
* Variedad de dibujos
* Diferentes medidas
* Precios rebajados

Macdonald & Co. (Bolivia) S.A.
SUCS.: Oruro, Cochabamba, Santa Cruz, Potosí, Sucre, Tarija
VENTAS: Juan de la Riva esq. Loayza - La Paz

Distribuidores o representantes de vent
LOZABOL LTDA. requiere de distribuidores o representantes de ventas en Oruro, Potosí, Sucre, Tarija y centros mineros para la distribución de su producción de vajillas y artículos de uso doméstico. Enviar solicitud indicando experiencia comercial y referencias bancarias a LOZABOL Casilla N°. 3064 Cochabamba - Bolivia.

SILVANA
El reloj suizo de confianza
Distribuidores para Bolivia:
LA PRECISION
Casilla 589 - Cochabamba

Petróleo

Continúan negociaciones entre Arabia Saudita y representantes de los EE.UU.

PANAMA CITY, FLORIDA, 9 (AP).- Las negociaciones secretas entre el Ministro de Petróleo de Arabia Saudita y funcionarios de cuatro compañías petroleras norteamericanas, que discuten la propiedad de la principal empresa productora del mundo, entraron hoy en su tercer día.

Diversas personalidades del gobierno y la política de este país han manifestado interés en las mismas. Estas preocupaciones fueron alimentadas por la ausencia de noticias en torno a las negociaciones que efectúan el ministro. Ahmed Zaki Yamani y representantes de Exxon, Texaco, Móbil y Standard Oil de California.

Ayer tampoco hubo noticias acerca del desarrollo de las conversaciones ni a donde conducirán. Según declaración de la Compañía de Petróleos Arabe-Norteamericana (ARAMCO) la reunión gira en torno de "el traslado de propiedad" de ésta, de manos de las compañías norteamericanas a la nación saudita.

Yamani y los ejecutivos de las compañías llegaron aquí el sábado, se cree que las negociaciones culminarán en la eliminación total de los intereses norteamericanos de la principal firma productora de petróleo en el mundo.

Las principales cuestiones que según informes se discuten son el precio que deberá de pagar Arabia Saudita por los intereses norteamericanos en la firma y el deseo de las empresas de tener acceso garantizado al petróleo saudita, a precios que consideren justos, así como la primera que cobrarán las compañías por continuar asistiendo al gobierno saudita en las operaciones petroleras en ese país.

Anoche se dijo que los tres puntos se discuten en conjunto y se mencionó la posibilidad de que no se llegue aquí a un acuerdo. Una fuente dijo que las conversaciones podrían prolongarse hasta mañana, aunque aseguró que tendría que haber nuevas discusiones antes de acordarse todos los detalles de la transacción.

Frank Zarb, director de la Agencia Federal de Energía, dijo que las conversaciones son "una señal más de que hemos perdido toda influencia sobre el control de los precios mundiales del petróleo".

Brandt afirmó que se debe continuar con la distensión

BONN, 8 (DPS) - En entrevista concedida ayer al influyente matutino muniqués, "Sueddeutsche Zeitung" Willy Brandt, Presidente de la Social Democracia alemana y Premio Nóbel de la paz, expresó que "hay que continuar la distensión", entre otras principales razones, porque "no eran tan bonitas las experiencias de la guerra fría como para que querramos tenerlas nuevamente".

El político alemán, salió, de esta manera, a la palestra política dominada en lo internacional por las declaraciones del Presidente de Estados Unidos Gerald Ford acerca de la distensión y por el fin del vigesimoquinto congreso del Partido Comunista Soviético.

En el ambiente político de Bonn, es indudable que las declaraciones de Ford son usadas por la oposición para abrir un debate a fondo sobre la "ostpolitik" (política de normalización con los países socialistas) de la coalición socialdemócrata-liberal.

El Secretario General de la Unión Demócrata Cristiana (CDU) Kurt Biedenkopf, en comunicado de prensa dado a conocer esta tarde expresó sobre la materia que el Canciller Federal Helmut Schmidt no entendía el concepto de distensión de la URSS, pues mientras Schmidt lo describía como una forma de eliminar las confrontaciones por la vía de cuerdos contractuales, la Unión Soviética lo entiende como una fórmula táctica para hacer triunfar la "revolución mundial".

Las palabras de Bienkopе, no han sido las primeras de la oposición demócrata Cristiana sobre la materia, el presidente de ese partido, Helmut Kohl, se expresó ayer en términos parecidos y también los expertos internacionales de ese partido lo hicieron anteriormente.

En círculos vinculados a la socialdemocracia, se piensa que andanada y la idea de identificar y vincular las declaraciones de Ford, a la política oriental (ostpolitik) del gobierno federal es nada más que un recurso táctico para disminuir el efecto favorable a la combinación SPD/FDP que esta política ha producido en el electorado alemán.

Willy Brandt, ganó su segunda candidatura a la cancillería federal en 1972, en un parte debido al éxito de la ostpolitik entre 1969 y 1972. Es indudable que los partidos de gobiernos usaran nuevamente este exitoso instrumento para obtener adeptos, de ahí el intento de la oposición de convertirla en un tema controvertido en sentido pleno y en medidas determinadas que siempre favorecieron la imagen creadora de la coalición y generaron una imagen negativa y de guerra fría para la oposición CDU/CSU.

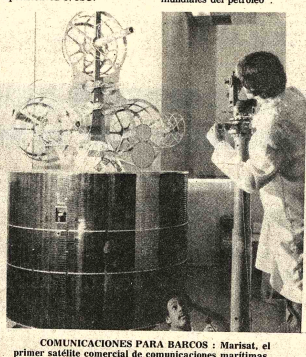

COMUNICACIONES PARA BARCOS : Marisat, el primer satélite comercial de comunicaciones marítimas, en pruebas experimentales en la planta de la Hughes Aircraft, de California, antes de su lanzamiento. Fue construido por la Comsat General Corporation. Este satélite instantáneamente retransmitirá la voz, telex, facsimiles e informaciones para la industria naviera internacional y para la Armada Naval de Estados Unidos. Se espera que ayudará a eliminar los problemas del desvanecimiento de señales (fading) y de interferencias debido a disturbios de la inonosfera. Este satélite será colocado en órbita en el Océano Atlántico y un segundo sobre el Océano Pacífico.

Nuevas críticas a gobierno peronista

BUENOS AIRES, 9 (AP).- El gobernador de la Provincia de Buenos Aires, Victorio Calabro, que por su posición frente a la jefatura peronista fue expulsado del partido oficialista, volvió hoy a criticar duramente a la conducción nacional.

En un acto organizado por trabajadores de sanidad aseveró que el programa de emergencia económica anunciado el viernes pasado por el gobierno "es malo" es un engaño. Servirá para pagar deudas y matar de hambre a los obreros".

El programa enunciado a grandes rasgos por el Ministro de Economía Emilio Mondelli, significa una tremenda alza en el costo de vida a través de nuevos precios de artículos y servicios, y una severa restricción en los aumentos salariales por seis meses. El plan ha suscitado ya reacciones adversas en el campo obrero, traduciéndose en abandono de los lugares de trabajo y amenazas de huelga.

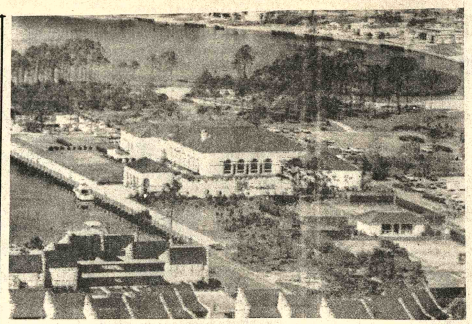

SEGURIDAD. Panamá 9 (AP). Esta es la zona, totalmente custodiada por agentes de seguridad, donde se reúnen cuatro representantes de empresas norteamericanas de petróleo con el ministro de Arabia Saudita Ahmed Yammani, en conversaciones secretas. (Radiofoto AP)

Declaración de principios dirigida a empleados de Gulf

PITTSBURGH, 9 (AP).- La Junta Directiva de la Corporación Petrolera Gulf ha publicado una severa "declaración de principios" dirigida a sus empleados de todo el mundo, en la que exige "estricta adhesión" a ellos como "condición de continuado empleo".

La declaración fija a los empleados de la Gulf estrictas normas de cumplimiento de las leyes, en todas partes y en todo caso, aunque reitera que la empresa y sus empleados continuarán participando en "el proceso político".

La breve declaración, aprobada por el recién creado comité de principios de negocios de la empresa, está incluida en carta enviada la semana pasada a todos los empleados por el nuevo presidente de la Gulf, Jerry Mcafee.

El comité fue creado por la junta directiva a raíz del informe rendido por un grupo investigador interno.

La declaración dice que "los negocios de la Gulf se efectuarán observando estrictamente tanto el espíritu como la letra de la ley aplicable en el país en que se opere. Donde la situación no esté gobernada por estatutos, o donde la ley sea oscura o conflictiva, los negocios de la Gulf se efectuarán en forma que de no velarse todos los datos, no permita enorgullecernos".

Pero Gulf afirma el derecho de la empresa y sus empleados a participar en "el proceso político", aunque subraya que dicha participación "debe concordar plenamente con las disposiciones, leyes y prácticas comúnmente aceptadas de la jurisdicción del caso".

Movimientos pro-occidentales de Angola redoblan tambores de guerra

KINSHASA, 9 (AP).- Los dos movimientos pro-occidentales de liberación, que han sufrido graves derrotas militares a manos de las fuerzas respaldadas por los soviéticos en Angola, redoblan aún sus tambores de guerra.

Es difícil determinar empero, si sus declaraciones militares representan los esfuerzos agónicos de los derrotados o constituyen el anuncio de más años de cruenta guerra y sufrimiento para los angoleños.

Desde que las fuerzas del Movimiento Popular de Angola (MPLA), encabezada por más de 11.000 soldados cubanos y asesores soviéticos, conquistaron todos los pueblos importantes del país el mes pasado, las fuerzas opositoras de la Union Nacional (UNITA) y el Frente Nacional (FNLA) dijeron haber vuelto a la guerra de guerrillas en las colinas, valles y bosques del país.

Sin embargo, a pesar de los comunicados en que se promete la continuación de la lucha hasta la expulsión de los "invasores cubanos y soviéticos", observadores consideran que la guerra prácticamente ha terminado por lo menos para una de las facciones pro-occidentales: el FNLA.

UNITA dispone aun de cierta popularidad entre los angoleños, y el jefe del movimiento, Jonas Savimbi, dijo que 1.000 de sus soldados se habían reagrupado en el sur del país, y que 2.000 están en acción.

El FNLA dependía en gran parte del respaldo y la buena voluntad del jefe de Zaire, la nación vecina de Angola por el norte.

El Presidente Mobuto Sese Seko dio fondos y armas al FNLA durante más de diez años, y permitió que sus fuerzas operasen impedimentos desde el el territorio zairense.

Pero las victorias del MPLA parecen haberle convencido de que las facciones pro-occidentales perdieron la guerra.

Murieron 42 personas a causa de accidente de un teleférico

TRENTO, ITALIA, 9 (AP).- Cuarenta y dos personas murieron cuando una cabina de un teleférico atestada de pasajeros se zafó de su cable y cayó desde una altura de aproximadamente 180 metros en Los Alpes cerca de esta ciudad del norte de Italia, informó la policía.

Agregó que sólo sobrevivió una persona, herida de gravedad.

La policía dijo que las víctimas eran en su mayoría extranjeras, principalmente de Alemania Occidental y Austria, y solamente cuatro o cinco italianos.

Sin embargo, hasta el momento no se conocían identidades.

El accidente ocurrió en Cavalese, centro turístico de Los Alpes Dolomitas en el valle Fiemme al nordeste de Trento.

La policía dijo que el teleférico cayó a un barranco al soltarse uno de los cables lo que provocó que el vehículo comenzara a girar hasta que rompió la amarra que lo sujetaba. Los pasajeros regresaban a Cavalese de la montaña Cermis.

CONAVI

Consejo Nacional de Vivienda (CONAVI)

Aclaración

Con relación a las sensacionalistas denuncias publicadas en los matutinos locales los días lunes 8 y martes 9, sobre un supuesto atropello a Luis Carrasco Barrero en inmueble que ilegalmente ocupaba en el Plan 46 vivienda Nº 16 de Bellavista, CONAVI, aclara lo siguiente:

1.- Mediante Resolución Nº. 171/73 de 28 de noviembre de 1973 se subrogó la vivienda signada con el Nº 16 del Plan 46 de Bellavista por adeudo de 39 cuotas devengadas.

2.- Mediante Resolución Nº. 10/74 de 22 de febrero de 1974 se ratificó la anterior Resolución y se readjudicó la misma en favor de su ex - esposa Amalia Goytia Nava, y los menores Luis Alberto y Sandra Virginia Carrasco Goytia, que corresponden al núcleo familiar del denunciante.

3.- En virtud de la ocupación ilegal de Luis Carrasco Barrero, CONAVI procedió al desalojo de la vivienda referida al amparo del requerimiento fiscal y orden de la DIN el día sábado 6 y lunes 8, en presencia de las autoridades señaladas por el Art. 16 del Reglamento de Adjudicaciones y Readjudicaciones de Vivienda Unifamiliar.

4.- Conavi deja constancia, que no hubo violación de ninguna clase en el inmueble indicado, y que todas las pertenencias fueron trasladadas bajo inventario notariado por la actual esposa del denunciante a domicilio señalado por ella.

La Paz, 9 de marzo de 1976

RELACIONES PUBLICAS DE CONAVI

El Centro Boliviano Americano

Tiene el agrado de comunicar la iniciación de un nuevo período de CURSOS DE INGLES.

A PARTIR DEL 10 - Exámenes de clasificación e inscripción para alumnos nuevos.

DIA 12 - Inscripciones para alumnos antiguos

DIA 15 - Primer día de clases.

Los cursos PARA ADULTOS tienen una duración de dos meses, dos horas diarias.

Los cursos PARA NIÑOS tienen una duración de dos meses, una hora diaria; para la inscripción de los mismos es requisito indispensable el certificado de nacimiento.

MAYORES INFORMES: 42582 - 51627

LA DIRECCION

Plastix Boliviana S.A.

Convocatoria

De conformidad a lo establecido en el Artículo Vigésimo de los Estatutos Sociales, se convoca a los señores accionistas a la JUNTA GENERAL ORDINARIA, que se realizará el día Viernes 19 del mes en curso, a horas 17.00 p.m. en las oficinas de la sociedad, sujeta al siguiente orden del día:

1.- Consideración de la Memoria Informe de la Gestión.
2.- Consideración y aprobación del Balance General.
3.- Organismos de Fiscalización
4.- Destino de las utilidades
5.- Varios.

La Paz, 10 de Marzo de 1976.

EL DIRECTORIO

PLASTIX BOLIVIANA S.A.

Estación de servicio autorizado

DATSUN

TRAILER MOTORS

DE ARMANDO PARAVICINI

• SERVICIO RAPIDO Y EFICIENTE
• REPUESTOS GENUINOS

PANAMA 1221 a cuadra y media de PLAZA UYUNI
Telf. 24564 - Servicio auxiliar o emergencia Telf. 58407

CONTABILIDAD

Centro Superior de Enseñanza (CESEN)

Anuncia apertura de un Curso que ofrece una profesión respetada y lucrativa

Programa:

- CONTABILIDAD COMERCIAL
- CONTABILIDAD DE SOCIEDADES
- CONTABILIDAD DE COSTOS
- PRINCIPIOS DE ANALISIS FINANCIERO

Duración:

6 MESES - Lunes - Miércoles y Viernes de 19.00 a 21.00 hrs.

INFORMES:

Aspiazu 356 - Teléfono 40442

PLAZAS LIMITADAS

Comité de Obras Públicas de Santa Cruz

CONVOCATORIA Nº 3/76

SEGUNDO LLAMADO

AVISO

Comunicamos a los interesados a nuestra Licitación Nº. 3/76 Provisión equipo, ejecución obras civiles y puesta en marcha de un equipo secador de granos para Centro acopio de granos en Mairana, Provincia Florida", que a solicitud de varias firmas, se ha prorrogado el plazo de presentación de propuestas hasta el día martes 30 de marzo de 1976 a horas 16.00

Santa Cruz, marzo 8 de 1976

Comité Departamental de Desarrollo y Obras Públicas de Potosí (CODEPO)

Supervisión de Trabajos de Alcantarillado en Uyuni

CONVOCATORIA 01/76

Por determinación de la Presidencia del Comité Departamental de Desarrollo y Obras Públicas de Potosí, se convoca a las Firmas Consultoras legalmente establecidas en el País y que se hallen inscritas en el Registro Nacional de Empresas Consultoras del Ministerio de Planeamiento y Coordinación, presentar propuestas para realizar los trabajos de Supervisión General en la Construcción del Sistema de Alcantarillado de la ciudad de Uyuni (Provincia Quijarro del Departamento de Potosí) de acuerdo a las disposiciones legales contenidas en el Decreto Supremo Nº. 10.418 de 18 de agosto de 1972.

Las Firmas interesadas pueden recoger las especificaciones técnicas de las oficinas de Gerencia Técnica del Comité de Desarrollo, previa presentación de la papeleta de depósito por la suma de $b. 500.00 en la cuenta Nº. 1 del Comité de Desarrollo de la Agencia en Potosí del Banco Central de Bolivia.

Las propuestas se recibirán en la Secretaría General de Codepo, calle Bustillo (edificio Mercado Central) hasta las 18 horas p.m. del día lunes 5 de abril del año en curso, en sobres debidamente cerrados y lacrados bajo el siguiente rótulo:

"SUPERVISION ALCANTARILLADO UYUNI"
CONVOCATORIA Nº. 01/76
SECRETARIA GENERAL "CODEPO"
CALLE BUSTILLOS S/N.
CASILLA DE CORREO 230
POTOSI

Potosí, 8 de Marzo de 1976
My. DIM. Jorge Patiño Aramayo
PRESIDENTE

Cobranza Bolívar S.R.L.

Comunica a su distinguida clientela el traslado de sus oficinas al EDIFICIO ALAMEDA - Galería Comercial, locales 5 y 6 donde atenderá como de costumbre las Cobranzas de pasajes aéreos.

LA GERENCIA

Ministerio de Urbanismo y Vivienda

Consejo Nacional de Vivienda Fabriles Constructores y Gráficos

A los adjudicatarios de Villa Santiago II

Se cita a los adjudicatarios de la presente nómina hacerse presentes en las oficinas del Consejo, calle Méjico Nº. 1790 el día jueves 11 del presente a hrs. 18;oo p.m. (seis de la tarde) a objeto de intervenir en el sorteo de viviendas.

1.- Aramayo Varela Natividad
2.- Arratia Espinar Celestino
3.- Bustillo Cabrera Fernando
4.- Buitre Renjel Sixto
5.- Bustillos Gonzales Octavio
6.- Castillo Chávez René
7.- Cardozo Mirabal Filiberto
8.- Claure Gonzáles Mario
9.- Condori Sánchez Sabino
10.- Churu Bautista Roberto
11.- Chuquimia Choque Mariano
12.- Delgadillo O. Fridisbinda
13.- Díaz Mamani Domingo
14.- Espinoza Castañeta Sabino
15.- Escalier Angélica Quiróz de
16.- Escóbar Condori Bernardino
17.-Espinoza Morales Tomasa
18.- Fernandez Chui Eusebio
19.- Fernández Mujica Guillermo
20.- Flores Huanca Walter
21.-Fernandez Aliaga Carlos
22.- Gutierrez Carreón Julio
23.-Guzmán Pacheco Demetrio
24.- Gutierrez Angel
25.- Guaman Fajardo Eduardo
26.- Herrera Herrera Santiago
27 .- Inca Medina Antonio
28.- Ibañez Rojas Eduardo
29.- Jarandilla Nancy López de
30.- Loma Chuquimia Leonardo
31.- Loayza Martha Altamirano de
32.- Loayza Carrión Juan
33.- Machicado Monroy Jacinto
34.- Martinez Gutierrez Manuel
35.- Martinez Mamani Nicodemis
36.- Montecinos Vargas Hernán
37.- Morales Yucra Juan
38.- Muñoz Muñoz Carlos
39.- Miranda Aliaga Alfredo
40.- Morales Cuevas Walter
41.- Pinto Cuenca Clotilde
42.- Quiróz Lourdes Casablanca de
43.- Quispe Mamani Celestino
44.- Quispe Vera Alberto
45.- Rodriguez Paredes Rafaela
46.- Rodriguez Guarachi Mario
47.- Roca Miranda María
48.-- Rosales Lazare Arminda
49.- Rueda Mario
50.- Salinas Dominguez Fernando
51.- Sullca Mamani Julio
52.- Sanchez Tedesqui Elena
53.- Tumiri Crispín Bernabé
54.- Vela Alcázar Victor
55.- Vargas Carvajal Félix
56.- Vila Paulina Salazar de
57.- Valda Avilez Alfredo
58.- Vilca Huayta Marcija
59.- Aliaga Santos Miguel
60.- Carrasco Pérez Estanislao
61.- López Rodriguez Carlos
62.- Rivera Silvia Barrientos de
63.- Salazar Guarachi Buenaventura
64.- Suazo Julio
65.- Apaza Balladares Raúl
66.- Aruni Quispe Pedro
67.- Calisaya Chura Ramón
68.- Cuentas Néstor
69.- Guerra Zambrana Eliodoro
70.- Gutierrez Villca Teodoro
71.- Gonzáles Gómez Luciano
72.- Laura Condori Andrés
73.- Quispe Laura Sacarías
74.- Tomianovic Pelaes Francisco
75.- Llanos Linares Lucía
76.- Flores Ticona Juan
77.- Lino Guzmán Juan
78.- Prado Villarroel Justiniano
79.- Condori Mamani Filiberto
80.- Pérez Sejas Gabriel

La Paz, 9 de Marzo de 1976

RELACIONES PUBLICAS

Indecisión de los portugueses oscurece la política italiana

ROMA, 9 (IPS).- El Partido Socialista Italiano (PSI) concluyó el domingo en Roma su cuarentésimo congreso. Ha sido un congreso desilusionador, "inútil", como lo definió el periodista Vittorio Gorresio, uno de los más agudos comentaristas en el diario turinés "La Stampa". El "Corriere Della Sera" de Milán escribe también que fue una cita fallida.

Los cuatro días de debate terminaron con un documento unitario. Pero esta unidad fue lograda pagando un precio muy alto, o sea evitando dar indicaciones políticas precisas, concretas, posibles para hoy.

Resulta clara la tendencia del partido hacia "una alternativa de izquierda" o sea, hacia una nueva mayoría fundada sobre el acuerdo con los comunistas y con todos los pequeños grupos de izquierda, arrojando a la oposición a la democracia cristiana. Pero la mayoría del partido piensa también que esta alternativa de izquierda está aún lejana y no es posible hoy. ¿Qué hacer entonces en lo inmediato? el congreso socialista no respondió a esto en forma positiva. Se limitó a afirmar que no piensa volver a aliarse en el gobierno con la DC.

Italia es gobernada desde hace un mes por un gobierno homogéneo democristiano presidido por Aldo Moro. La DC ha aceptado esta fórmula con desagrado porque no tenía otra, desde que el PSI, el 7 de enero, se retiró de la mayoría. El gobierno no tiene pues mayoría en el parlamento y se sostiene gracias a la benévola abstención del Partido Socialista. Se trata de una situación extremadamente incierta y precaria.

Torrijos llegó ayer a Colombia

CALI, COLOMBIA, 9 (AFP).- El General Omar Torrijos, Jefe del Gobierno de Panamá llegó hoy aquí para entrevistarse con el Presidente de Colombia, Alfonso López Michelsen.

Torrijos fue recibido a las 11.15 locales 16.15 GMT en el aeropuerto Palmaseca de Cali por el mandatario colombiano acompañado de su canciller Indalecio Liévano y altos mandos militares.

El visitante, quien permanecerá seis horas en esta ciudad del oeste, hizo un breve anuncio a la prensa para señalar que su visita "es simple rutina".

A pesar del hermetismo observado en medios gubernamentales, trascendió que los dos mandatarios tratarán temas relativos a Canal de Panamá y el hemisferio.

En esferas diplomáticas se conceptuó que Torrijos desea enterarse de los alcances de la visita reciente de Secretario de Estado norteamericano Henry Kissinger, en lo relacionado con el problema del Canal.

El sorpresivo viaje del hombre fuerte del itsmo se conoció el lunes en un comunicado de la presidencia colombiana, siendo la segunda visita a Colombia este año de Torrijos.

El veinte de enero último, Lopez y Torrijos se entrevistaron en Roldanillo, cerca de Cali, con ocasión de un homenaje al progenitor del jefe de gobierno panameño.

ATAQUE.- Beirut (AP).- Un sacerdote, tercero de la izquierda, consuela al padre de tres niños muertos durante un ataque musulman, con cohetes, en la remota aldea cristiana de Kobayyat, en el Líbano. (Radiofoto AP).

Chile desea transferir empresas nacionales a capitales foráneos

SANTIAGO, 9 (AFP).- Chile pidió autorización al Pacto Andino, para transferir empresas nacionales a capitalistas extranjeros.

La información fue proporcionada por Adelio Pipino, representante chileno ante el Acuerdo de Cartagena, quien señaló que se trata de empresas que fueron estatizadas o intervenidas durante el gobierno de Salvador Allende.

Pipino regresó de Lima, donde asistió a la reciente reunión de la Junta del Acuerdo Subregional, integrado por Venezuela, Colombia, Ecuador, Perú, BOLIVIA y Chile.

La llamada "Decisión 24" del pacto, que legisla sobre inversiones foráneas en los países andinos, prohibe vender empresas nacionales a capitales provenientes de terceras naciones.

Añadió el representante chileno que 5 de los 6 países del Pacto Andino, están de acuerdo en que la decisión 24 sea revisada, para adecuarla a la realidad económica actual.

Señaló que solamente Perú se ha manifestado en contra de la revisión, por estimar que la decisión 24, es una "especie de dique de protección" en contra de lo que califica como "colonialismo contemporáneo".

La petición chilena para la transferencia de empresas nacionales a capitalistas foráneos, se basa en que "no hay en Chile suficientes recursos internos" para colocarlas a precios convenientes, añadió Pipino.

Explicó finalmente que primó la reunión de Lima, que calificó como "muy positiva" la idea de tornar más flexibles los mecanismos del Mercado Subregional Andino.

La Junta Militar de gobierno ordenó devolver al área privada, todas aquellas empresas estatizadas durante el gobierno de Allende, con excepción de las llamadas estratégicas. La Corporación de Fomento (CORFO) a cuyo cargo quedaron esas empresas, ha devuelto al área privada gran cantidad de ellas hasta ahora, mediante licitaciones públicas.

Hacia las elecciones presidenciales.

Jefes políticos se reunieron en Argentina en busca de estrategias

BUENOS AIRES, 9 (AP).- Los jefes de los principales partidos políticos - con excepción del peronismo - se reunieron anoche en procura de una estrategia conjunta que permita llegar a las elecciones presidenciales previstas para el 12 de diciembre.

En las oficinas de Ricardo Balbín, Presidente de la Unión Cívica Radical (UCR), se congregaron dirigentes de los Partidos Intransigente, Comunista, Demócrata Progresista y Revolucionario Cristiano, en lo que pareció el prólogo de una más vasta "asamblea multisectorial", varias veces demorada.

No hubo información, pero voceros del radicalismo dijeron que se convino un esfuerzo conjunto para tratar de impedir la fractura del orden constitucional. Los informantes agregaron que había inocultable preocupación en los dirigentes partidarios y una buena dosis de pesimismo acerca de la posibilidad de lograr ese objetivo.

La reunión multisectorial, a la que concurrirían aparte de partidos políticos, representantes de entidades sindicales, empresariales y culturales, tendría el propósito de fijar una suerte de "plataforma común" para capear la difícil situación política y económica de la Argentina. El principal propulsor de su realización ha sido desde hace muchos meses el partido comunista, que reclamó incluso la incorporación a esa reunión de las Fuerzas Armadas. Pero no encontró eco. La UCR, principal partido opositor, demoró comprometerse en una reunión semejante a fin de asegurarse previamente la concurrencia del peronismo, cuyo concurso se estima imprescindible para que los acuerdos que se logren no se reduzcan a meras declaraciones.

El sábado, sin embargo, la Presidenta Isabel Perón impulsó en el congreso de su Partido una radical depuración que eliminó a la anterior conducción peronista dispuesta a entendimientos y conciliaciones con la oposición. La nueva dirección está en la línea "verticalista" del peronismo motivo de la constante preocupación de los opositores

Ministro portugués elogia al gobierno de Yugoslavia

LISBOA, 9 MARZO (IPS).- A su regreso de Yugoslavia donde permaneció por varios días en visita oficial, el Ministro de Educación y miembro del Consejo de la Revolución Mayor Victor Alves, declaró haber sido recibido "en la mejor forma y en un ambiente de extrema cordialidad" por el Mariscal Jozip Broz Tito.

El titular de la cartera de educación dijo que su viaje a la República Socialista Federativa de Yugoslavia tuvo como objetivo básico el compenetrarse con el sistema educacional de esa democracia popular, siendo posible así "evitar los errores de su sistema de educación permanente" agregando que su visita también fue realizada en su calidad de consejero de la revolución, por lo que mantuvo conversaciones con autoridades políticas y militares de ese país

CAMPAÑA ELECTORAL.- El Presidente Gerald Ford inicia su campaña presidencial para 1976 por el Partido Republicano. En la fotografía el señor Ford y su esposa en las primarias de New Hampshire. El Estado septentrional fue escenario de la primera de las elecciones primarias, en preparación para la Convención de agosto. (USIS).

Urgente

Compramos piedra cortada de las siguientes medidas:

25 x 30 x 30 cms.

Ref. Tel. 22170.

Edificio residencial "Presidente Arce"

Avenida Arce Nº 2820

Se alquila local (50 m2) para oficina o depósito.

Enviar ofertas en sobre cerrado a la Administración hasta el día 15 del corriente mes.

Estación de servicio autorizado

DATSUN

TRAILER MOTORS

DE ARMANDO PARAVICINI

• SERVICIO RAPIDO Y EFICIENTE
• REPUESTOS GENUINOS

PANAMA 1221 a cuadra y media de PLAZA UYUNI
Telf. 24564 - Servicio auxiliar o emergencia Telf. 58407

"Dalsa" Service

Radio - Televisión - Electrónica

REPARA: radios - televisores - grabadoras - amplificadores - máquinas de calcular - tocadiscos - equipos estereo-cuadrafónicos - tres en uno - etc. y aparatos electro-domésticos en general.

Solicite servicio técnico en calle Comercio 863 of. 12-A, Telf. 64188, casilla 2232 (pasaje Kuljis).

LA PAZ - BOLIVIA

Precisamos

Técnico mecánico máquinas Offset.
Preferible con conocimiento en máquinas A.B. DICK
Escribir con curriculum a Casilla 3360 La Paz

J.A. Bortayro

SEMI-REMOLQUES de 20 y 25 Tn. ejes giratorios, furgones, encomiendas, frigoríficos, tanques, chatas agrícolas, acoplados ganaderos etc. CONSULTE: REPRESENTANTE DE MONTENEGRO HNOS. CALLE RENE MORENO 659 tel. 26089 SANTA CRUZ

PISOPAK

IMPORTADORA CASILLA
FERNANDEZ SUN
Jenaro Sanjines 439 Tel. 54529

CIBO

ANUNCIA LA DISTRIBUCION EXCLUSIVA DE

Compañia Importadora Boliviana S.A.

NISSAN DIESEL

NISSAN DIESEL MOTOR CO.,LTD.
TOKIO, JAPON

8 Toneladas de carga CK30NH

CM90GH 4,5 Toneladas de carga

CONSULTE CREDITOS
PRONTO EN STOCK PARA ENTREGA INMEDIATA

CIBO

LA PAZ : PLAZA SAN FRANCISCO 202 — TELEFONO 50900—20203 CASILLA 954
SANTA CRUZ : 24 DE SEPTIEMBRE 241 — TELEFONO 23176 — 23177 CASILLA 670

Hasta octubre de 1977 estará concluida red nacional de TV

La red nacional de la Empresa de Televisión Boliviana estará concluida en octubre de 1977, de acuerdo al cronograma de trabajo de ese organismo.

La información fue proporcionada por el Gerente General de la Empresa Nacional de Televisión Boliviana, señor Hugo Maldonado Justiniano. Manifestó que previamente, hasta octubre de este año, se terminará el enlace de Oruro, Cochabamba y Santa Cruz.

AMPLIACION A ZONAS MINERAS

De acuerdo al cronograma de trabajo, la ampliación de equipos para zonas mineras será terminada en el mes de agosto.

A la fecha se arreglan detalles con la compañía Coper, la adjudicada para la provisión de equipos Tomson. Con esta nueva ampliación se podrá llegar a las localidades de Negro Pabellón, Japo, Colquiri, Corocoro, Viloco, Bolivar, Uncía, Machacamarca, Luribay y Caracoles.

El Gerente de la Televisión reconoció que a la fecha esa empresa confronta problemas técnicos. Dijo que el material y equipos con que cuenta se han desgastado como consecuencia de ocho años de servicio. Añadió que, por ejemplo, disponen de un sólo telecine, (equipo que es utilizado para la transmisión de películas) y que por esta razón se presentan fallas técnicas en la proyección de películas.

También se refirió a la ubicación de la planta de transmisión, la misma que está a una apreciable distancia del centro neurálgico de la ciudad, lo que obliga a un desplazamiento continuo, tanto del personal de planta como del público actuante.

Maldonado Justiniano afirmó que el hecho de que solamente exista un canal de televisión, no permite que el público televidente pueda hacer una selección adecuada entre una y otra programaación.

Agregó que el Canal Siete sólo trabaja ocho horas diarias y este tiempo es insuficiente para atender las demandas de innumerables instituciones, tanto públicas como privadas. Este factor, dijo no les permite ofrecer una programación adecuada y racionalizada

La Empresa Nacional de Televisión trabaja con 150 personas, entre empleados sujetos a ítem y artistas contratados. En el interior cuenta con varios corresponsales adhonorem.

El entrevistado informó que se realizan trabajos de rehabilitación del Estudio Tres, ubicado en la calle Ayacucho, desde donde se transmitirán el Telenoticioso, Deportivo Siete, mensajes gubernamentales y otros programas.

La Empresa Nacional de Televisión presentó el Plan Nacional a consideración de los miembros de la Comisión que el gobierno organizó para estudiar una reestructuración de esa institución.

COMISION

Como se informó anteriormente, mediante Resolución Suprema Nro. 18.000 de 20 de febrero, el Gobierno creó una comisión para estudiar y proponer medidas destinadas a la reorganización de este canal. Los miembros de la comisión son: Presidente, Mayor Julio Trigo Ramírez, Ministro de Transportes y Comunicaciones; doctor Javier Arce Villalba, Secretario General de Prensa e Informaciones de la Presidencia de la República; doctor Gerardo Torres Antezana, Subsecretario de Asuntos Administrativos y Jurídicos del Ministerio de Planeamiento y Coordinación; Ingeniero Antonio Bazoberry, Director Ejecutivo del Instituto Nacional de Pre-Inversión; Licenciado Héctor Ormachea, Director del Instituto Nacional de Financiamiento; Coronel Federico Paz Lora, Gerente General de la Empresa Nacional de Telecomunicaciones; Jaime Farfán Cantoya, Director de Nacionalización Administrativa del Ministerio de Coordinación y Planeamiento; ingeniero Emilio Kellemberger, Director del Instituto Nacional de Telecomunicaciones y Hugo Maldonado Justiniano, Gerente General de la Empresa Nacional de la Televisión Boliviana.

Según se informó, esta comisión, en una de sus primeras reuniones ha nombrado subcomisiones, en lo legal, administrativo, técnico e industrial y realizan un trabajo de evaluación de los informes que recibieron.

Siles Salinas:
Existe propósito de estrechar las relaciones con la Iglesia

Jorge Siles Salinas, nuevo Embajador de nuestro país ante la Santa Sede, se despidió ayer del Canciller de la República, Gral. Alberto Guzmán Soriano.

El diplomático, que sostuvo una prolongada audiencia con el Canciller, viajará a la sede de sus funciones el próximo viernes.

Jorge Siles, ex-Rector de la UMSA y escritor, dijo que recibió del Ministro de Relaciones Exteriores las instrucciones para el cumplimiento de su misión diplomática.

El embajador ante el Vaticano señaló que en el desempeño de la tarea que se le ha encomendado, el gobierno buscará estrechar más aún las relaciones con la Iglesia Católica.

Siles visitará hoy al Presidente de la República, Gral. Hugo Banzer para despedirse.

Julio Sanjinés cuenta con apoyo para presidir la CAF

La Presidencia de la Corporación Andina de Fomento está virtualmente asegurada en favor de Bolivia, según el actual embajador en Lima y candidato de nuestro país a ocupar esa situación, Cnl. Julio Sanjinés Goitia.

El diplomático visitó ayer al Presidente de la República para hacerle conocer detalles de la misión que desarrolla ante el gobierno del Perú. Al abandonar el Palacio de Gobierno, Sanjinés se negó a comentar las actuales negociaciones marítimas, pero confirmó que Bolivia logró la Presidencia de la CAF.

No quiso proporcionar detalles afirmando que "hasta la elección pueden suceder muchas cosas".

Sin embargo, cuando se le preguntó sobre el apoyo que había logrado su candidatura en la mayoría de los países del Grupo Andino, Julio Sanjinés sostuvo: "de ser así, no me quedaría otra cosa que desempeñarme en la mejor forma posible en la conducción de los destinos de la CAF".

La elección del nuevo Presidente de CAF y de los miembros del Directorio de esta entidad está prevista para el 23 de abril, en Caracas.

EQUIPOS MEDICOS.- El Ministro de Previsión Social y Salud Pública, Cnl. Torres Navarro, entregó el fin de semana último equipo médico con destino al Centro Hospital de Chulumani. La fotografía ilustra el momento en que el Director de ese hospital, Dr. Ernesto González, recibe los elementos sanitarios llevados por el Ministro a la capital yungueña.

No será elevado el precio del pan

:Las autoridades del Ministerio de Industria y Comercio comunicaron oficialmente que el precio del pan no será alterado, tampoco el de la harina.

La versión fue difundida después de que se publicó ayer una información en la que los panificadores insinúan que se producirán una elevación en el precio del pan.

El Ministro Víctor Gonzáles citó ayer al Coordinador de los Panificadores, Severo Lucana, para comunicarle hoy que el Gobierno no tiene la menor intención de alterar el precio del pan de batalla, además de demostrar a los dirigentes de esa actividad que con los actuales precios los panaderos obtienen ganancias.

Carnaval de Tarabuco se realizará el domingo

:CARNAVAL DE TARABUCO.- El domingo se inaugurará el Carnaval Folclórico de Tarabuco en la localidad chuquisaqueña del mismo nombre. Esa fiesta folclórica atrae a muchos turistas extranjeros y nacionales.

El próximo domingo se realizará en Tarabuco el tradicional carnaval folclórico de esa zona, que año tras año gana mayor prestigio por la originalidad de su música y sus danzas.

Autoridades de Gobierno, invitados especiales y turistas llegados de varios países tendrán ocasión de apreciar nuevamente esta magnífica fiesta vernacular.

El carnaval comprende la presentación de grupos de bailarines campesinos, organizados por varias comunidades de la zona.

En la oportunidad será elegida y coronada la Susta Campesina 1976.

Según información oficial, el Presidente de la República acompañado de algunos de sus Ministros, asistirá al Carnaval Tarabuqueño.

El Instituto Boliviano de Turismo y el Comité de Desarrollo y Obras Públicas de Chuqisaca han hecho conocer el siguiente programa:

Horas 5.30 -Desayuno ofrecido a los 10.000 campesinos asistentes al Carnaval Folclórico de Tarabuco.

Horas 9.00 -Gran concentración campesina en el cerro Chipoco.

Horas 9.30 -Recepción del Excmo. Presidente de la República, Gral. Hugo Banzer Suárez; Ministro de Industria, Comercio y Turismo, Gral. Víctor Gonzales Fuentes; Ministro de Asuntos Campesinos, Cnel. Alberto Natuch Busch y comitiva de parte de las Autoridades y Dirigentes Campesinos.

Horas 9.45 -Traslado de la Comitiva Oficial de su Excelencia el Primer Mandatario de la Nación al cerro Chipoco.

Horas 10.00 -Misa comunitaria campesina en quechua dirigida por los sacerdotes Porfidio Miranda, Edgar Torrello y Rufino Tango con la asistencia del señor Presidente.

Horas 10.30 -Entrada del Carnaval Folclórico de Tarabuco por la calle Bolívar, pasando por la Tribuna Oficial en la Plaza 12 de marzo hasta la Gran Plaza de la Pucara. En el orden siguiente:

Comitiva Oficial
Grupos de Pandillas y ruedas locales
Grupos de Salaques
Grupos de Ayarichis
Conjuntos de Pujillay por comunidades
Grupos de Jinetes Rurales

Horas 1200 - Ceremonia de recepción y declaración de Líder máximo al Presidente de la República en la Plaza de la Gran Pucara, donde se le entregará la Montera de Plata de los caudillos Carrillo y Calisaya según programa oficial.

Proclamación y elección de la Susta Campesina 1976
Coronación de la Susta Campesina 1976
Gran ceremonia de Armado de la Gran Pucara, ofrendando tributos de la tierra. Destapado de la Chicha del Carnaval de 1975.

Ayer se iniciaron exámenes en la universidad tarijeña

TARIJA, 9 (PRESENCIA).- Ayer fueron iniciados los exámenes finales en todos los centros de estudio de la Universidad Juan Misael Saracho, luego de haberse cumplido el segundo período académico correspondiente a la gestión de 1975.

Las autoridades universitarias, a tiempo de hacer el anuncio, destacaron el hecho de haberse cumplido con un período totalmente normal, en el que las clases se cumplieron en un cien por ciento.

De acuerdo a lo resuelto por la Comisión Académica de la Universidad, la etapa de exámenes debe quedar completado el sábado 20 del presente mes, debiendo reiniciarse las clases el 5 de abril.

EXAMEN DE INGRESO

Se indicó por otra parte que las inscripciones para los exámenes de ingreso a la Universidad quedaron cerradas, habiéndose registrado un total de 480 bachilleres postulantes.

Las autoridades universitarias informaron, por otra parte, que el equipo de computación adquirido por esa casa superior de estudios se encuentra en Cochabamba, de donde será trasladado a bordo de un avión de la Fuerza Aérea Boliviana.

Las dependencias del Centro de Computación, así como la estación de Televisión Universitaria y la editorial, serán inauguradas en forma oficial el próximo 15 de abril, en ocasión de la efemérides departamental. A esa celebración han sido invitadas varias autoridades de gobierno, encabezadas por el Presidente, Gral. Hugo Banzer.

RECONSTRUCCION.- Ayer a horas 8.00 de la mañana se realizó la reconstrucción del accidente protagonizado la semana pasada por los vehículos Jepp placa 1-1122 y Micro 1-6323, a cuya consecuencia falleció la señora Julieta de Rivera Rodas. En el acto de reconstrucción se hicieron presentes el Fiscal en lo Penal Dr. Felipe Rodríguez Alvarez, el Juez de Tránsito, Dr. Max Arteaga, miembros de la Sección Técnica de Tránsito, los conductores involucrados y parientes de la víctima.

Durante la reconstrucción, hubo alegatos de los abogados defensores de ambas partes, quienes expusieron sus argumentos en procura de atribuir la menor culpa de sus defendidos; al cabo de las declaraciones por parte de ambos conductores, el Fiscal dispuso el traslado al garaje "Espinosa", donde se encontraban los vehículos involucrados en el accidente, con el objeto de completar el acto de reconstrucción.

Al término de la reconstrucción, que tuvo una duración de aproximadamente, hora y media, el Fiscal informó que todos los datos logrados pasarán al Ministerio Público, donde serán analizarán detenidamente. Por su parte, el Dr. Max Arteaga informó que para mañana contará con los informes técnicos que serán remitidos, a la justicia Ordinaria.

En la foto aparecen los vehículos en la posición que quedaron después del choque.

Se introducirán mejoras en los servicios de enfermería

La programación de acciones de trabajo para mejorar los servicios a los pacientes hospitalizados, fue uno de los aspectos considerados importantes por el Primer Seminario Regional sobre Estándares de Enfermería Hospitalaria, llevado a cabo en La Paz del 3 al 6 del presente mes.

Durante el seminario, se dictaron conferencias sobre varios temas, entre ellos acerca de la orientación de la metodología, por la Directora Nacional de Enfermería, Aida Luna Orozco de Bretel; estándares de enfermería, a cargo de Gisela Pimentel, Asesora en Enfermería de las Organizaciones Mundial y Panamericana de la Salud, e implantación de los estándares, por las enfermeras María Teresa McDermit y Eilda Rúa de Pérez.

Las treinta participantes, procedentes de las Unidades Sanitarias de Oruro, Potosí, Tupiza y La Paz, formaron cuatro grupos de trabajo que se repartieron entre el Hospital Oftalmológico, Hospital de clínicas, Instituto Nacional de Tórax, y la maternidad del Centro de Salud La Paz. En esos puntos, se hizo una evaluación de la labor que cumple la enfermera, las deficiencias existentes, capacidad de trabajo, sentido de responsabilidad y cumplimiento y otros aspectos de interés.

De estas actividades del Seminario, surgió la planificación para el mejoramiento de la atención al paciente hospitalizado a corto y largo plazo; la realización de cursillos de capacitación, la utilización de nuevos métodos o normas de enfermería, todo en procura de superar los servicios de enfermería en los hospitales mediante la implantación de modelos, patrones o criterios empíricos o científicos que permitan la evaluación de métodos, según se explicó en el seminario. Se dijo también que el mejoramiento de estos servicios deben ser coordinados con el personal médico, técnico y administrativo de cada hospital

VACUNACION

Los primeros días de la segunda quincena del presente mes comenzará, en escala nacional, una campaña de vacunación contra la tuberculosis a todos los escolares y estudiantes menores de 15 años que no hubieran sido inmunizados hasta la fecha.

El Ministro del ramo, Cnl. Torres Navarro, recomendó al jefe de la Oficina Nacional de Control de la Tuberculosis se adopten todos los medios a alcanzar éxito en esta lab

Las vacunas fueron quiridas del Japón y ha enviadas desde La Paz dosis a las 11 unidades tarias del país con las cor pondientes jeringuillas precisión en número de 20 307 docenas de agujas espe para esta vacunación y otro terial.

El Ministro de S recomendó a los profesore padres de familia que den la colaboración posible para los niños reciban su dosis tituberculosa.

En Caracas se realizará curs de administración de personal

La Escuela Nacional de Administración Pública, ENAP, de Venezuela ofrece becas para un curso sobre Administración de Personal, que se realizará del 17 de mayo al 10 de diciembre.

Se informó que se realiza este curso para proporcionar a los participantes una formación complementaria y actualizada sobre la teoría, métodos, técnicas y fundamentos para el análisis de los problemas y situaciones propias al campo de la administración de personal.

Asimismo se busca fomentar actitudes positivas hacia la transformación de las estructuras y sistemas relativos a la administración de personal, como una condición necesaria para su adecuación a características específicas de administración pública América Latina.

Requisitos

Los postulantes deberán título profesional y por lo dos años de experiencia s campo de la administración personal. También se req poseer conocimientos gene de estadística y aprobar examen de selección. El pirante a la beca deberá postulado por un organismo la administración pública fecha límite para la pr tación de solicitudes vence de marzo.

Cooperativistas en emergencia por abusos cometidos en Tipuani

La Federación de Cooperativas Mineras se ha declarado en estado de emergencia ante hechos de violencia provocados en Tipuani por funcionarios de gobierno en contra de trabajadores cooperativistas.

Un comunicado emitido ayer dice que el estado de emergencia se mantendrá si las autoridades no disponen el cambio de todas las autoridades de la Dirección de Investigación Cantonal.

Denuncian que en la segunda quincena de febrero último, luego de detener a varios trabajadores cooperativistas, la Dirección de Investigación Cantonal también detuvo al Presidente de la Federación Regional de Cooperativistas de Tipuani.

Posteriormente, otro trabajador de ese sector fue golpeado y obligado "a caminar descalzo más de ocho kilómetros". El trabajador se encuentra internado en el hospital de Tipuani en estado de gravedad.

La Federación de Cooperativas Mineras de Bolivia dice que ante la gravedad de esos acontecimientos, y a fin de evitar mayores consecuencias que perturben la paz y tranquilidad de Tipuani, piden la intervención de las autoridades del Ministerio del Interior para que se proceda al cambio inmediato del Jefe de la Dirección de Investigación Cantonal.

El comunicado está firmado por Pánfilo Anavi.

E E.U U. FIRMARA CONVENIO...

(Viene de la página 1)

joyería y un número de productos minerales procesados. Agregó que depende de los empresarios del país aprovechar la oportunidad y que su Embajada prestará la debida cooperación.

FINANCIAMIENTO

Stedman refirió que EE.UU. está tomando medidas directas para ayudar al desarrollo de países de bajos ingresos. Dijo que además de las actividades de su agencia AID, cuya asistencia a Bolivia -señaló- fue del orden de 20 millones de dólares anuales, los Estados Unidos acordaron participar con 2.250 millones de dólares en el reabastecimiento del BID para 1976-1979; agregó que su país también ha propuesto un aumento en el capital de Corporación Internacional de Finanzas del Banco Mundial, es decir, que el actual monto de 100 millones de dólares se eleve a 400.

TRANSNACIONALES

Sobre la empresas transnacionales el diplomático estadounidense dijo: "También deseo mencionar el papel jugado en la transferencia de recursos financieros, dirección administrativa y tecnológica de corporaciones transnacionales. Estos han sido poderosos instrumentos de modernización y por esta razón nosotros apoyamos la continuación de sus actividades. Al mismo tiempo reconocemos la preocupación a que tienen derecho los países anfitriones de regular las actividades de estas empresas, para que ellas se adecúen a las sensibilidades y políticas nacionales. Con respecto a las inversiones de compañías estadounidenses en Bolivia, requerimos su atención sobre la necesidad de ejercer una buena ciudadanía corporativa en Bolivia. El Gobierno de los EE.UU. y la Embajada Americana en La Paz, condenan los pagos ilegales para realizar negocios. Nuestro apoyo a las firmas estadounidenses depende de su conducta, y el Secretario Kissinger ha reafirmado durante su visita a la América Latina nuestra predisposición para tratar sobre códigos de conducta para tales firmas. Al mismo tiempo pensamos que las reglas nacionales que gobiernan las inversiones deben ser claras y equitativas, y no deben cambiarse una vez que se ha efectuado la inversión".

Madera

Mara u otras clases
Solicitamos cotización para un millón pies2 FOB puertos Pacífico o Santos (Brasil)

Zimeri Boliviana

Plaza San Francisco (Lado Iglesia)
Casilla 497 - Tel. 54114 - La Paz.

Secretaria Bilingüe

Inglés - Castellano

Se necesita con urgencia. Ref. TELEF, 57892.

Telefonista

Señorita de buena presencia

Se necesita , presentarse hoy miércoles de 15 a 16 en Alto de la Alianza Nº 610.

Se necesitan telexistas

Y usted puede capacitarse en un mes con las máquinas que tenemos instaladas en ILVEM, para enseñanza individual, y lograr trabajo bien remunerado a corto plazo.

Inscripciones abiertas en ILVEM, avenida Camacho 1372, quinto piso (edificio donde edita "Ultima Hora"). Tel. 56749.

Mensuristas

Empresa Minera Mediana precisa dos (2) Mensuristas con experiencia en trabajos de interior mina.
Aplicaciones y entrevistas 6º piso Avda. 20 de Octubre Nº 1963.

Sociedad Boliviana de Cirugía

Sociedad Boliviana de Cancerología

Tienen el agrado de invitar a sus socios y médicos en general a su reunión ordinaria que se llevará a cabo el día jueves 11 de los corrientes a horas 19 en el salón auditorio del Instituto Nacional del Tórax.

Será considerado el siguiente orden del día :

I Simposio sobre CARCINOMA BRONCOGENICO

Moderador : Dr. Marcelo Navajas
Aspectos etiológicos y patológicos Dr. Jaime Rios Daler
Diagnóstico radiológico Dr. Luis Hennings
Diagnóstico endoscopico Dr. German Villavicencio
Aspectos clínicos Dr. Enrique Pinto
Tratamiento quirúrgico Dr. Germán Terrazas
Radioterapia Dr. Rolando Salazar
Quimioterapia Dr. Ernesto Peredo

II. Informe sobre organización de la X Jornada Quirúrgica Nacional de Trinidad.

Pequeño almacén

Ubicado en calle Comercio Nº. 1445 se transfiere anticrético y se ofrece en venta o permuta con camioneta muebles y mercadería fina. Ref.: Mismo almacén o teléfono 54874.

En Santa Cruz

Vendo hermoso lote de terreno residencial con maravillosa vista, a orillas del lago El Arenal a cuatro cuadras de la Plaza Principal, 1.100 M2. apropiado para Hotel o Edificio de departamento. Todo hardeado, agua potable.
Referencias en La Paz teléfonos 40217 - 23631 - 29252.
En Santa Cruz 24363.

Convocatoria

Compañía Minera de Potosí S.A.

De conformidad con los Estatutos que rigen a la sociedad, se convoca a Junta General Ordinaria de Accionistas, a efectuarse el día 29 de Marzo de 1976, a horas 15 en el domicilio legal de la Empresa, con el siguiente orden del día:

1) Consideración de la Memoria Anual.
2) Aprobación del Balance General (Gestión 1975)
3) Renovación Parcial del Directorio.
4) Varios.

Potosí, 6 de Marzo de 1976.

Metalurgistas

Empresa Minera Mediana precisa el siguiente personal:

1 Metalurgista para Jefe de Ingenio con experiencia en flotación de minerales.

3 Metalurgistas jóvenes para ayudantes Jefe de Ingenio.

Presentarse el día 15 de marzo en Av. 20 de Octubre 1963 - 6º piso ó enviar documentación a Casilla Nº. 291 - La Paz.

PERSECUCION Y MUERTE

os ingleses sabían que el ismarck constituía una menaza que era preciso estruir. La caza y el bombardeo de este acorazado el más potente del mundo— fue una de las epoyas marinas más grandosas. Léalo en la Sección bros de Selecciones de arzo, la revista-libro.

Agnóstico agropecuario
La Reforma Agraria se limitó a parcelar y distribuir tierras

El diagnóstico del sector ropecuario sostiene que el ceso de Reforma Agraria, sde que está en vigencia, se ha nitado al parcelamiento y tribución de la propiedad, a proliferación del minifundio y as graves secuelas derivadas l mismo.

El documento preparado por técnicos del Ministerio de A.CC. y Agropecuarios afirma e la Reforma Agraria dictada 1952 fue producto de las gencias e inquietudes nacis después de la guerra del co. Afirma que esta medida el intento más serio y sigicativo para procurar un mereordenamiento de la propied rural una mayor namización del sector ricola, etc. Estas medidas debían dar por resultado una yor producción, mejor ornización social del medio ral y la elevación del standard vida del trabajador campesino. Sin embargo, ello no ha arrido.

CTORES MITATIVOS

l diagnóstico manifiesta que, largo de 22 años de vigencia la ley de Reforma Agraria, a medida fue orientada con ácter estrictamente político idiendo su acción mayorente en la distribución de rras. Agrega el informe que hubo preocupación por tomar cuenta importantes aspectos como la organización del mpo, el estímulo a la indución de nuevas técnicas, los de producción y sarrollo económico y social campesino.

"Este extremo -indica el cumento- llegó al punto de que y en día, muchos pretenden stener que la Reforma raria ha sido todo un éxito y etienden medir su acción al se al número de títulos disbuidos y a la magnitud de las rcieras concedidas".

Expresa que, sin embargo, no puede desconocer que la forma Agraria ha cumplido los requisitos básicos, pero o se debe en gran medida a la esión que ejercieron los mpesinos, expresada en la upación de hecho de la tierra y posterior distribución.

Agrega que la Reforma Agraria tuvo un enfoque unilateral, lo que motivó un tipo de producción agrícola muy precaria y con bajos rendimientos que, a través de los años transcurridos, agudizó la pobreza del campesino. "Este desalentador resultado -sostiene el informe- ha mostrado a las claras que la medida tuvo como base propósitos e intenciones netamente políticos, sin ningún alcance técnico, crediticio, de organización social, etc.". Agrega que estos fueron los factores que han frenado el desarrollo de la Reforma Agraria hacia resultados más favorables.

Manifiesta también que la realidad muestra que la Reforma Agraria, considerada mayormente como un hecho jurídico expresado en una pura y simple distribución de la tierra, ha dado como único resultado un "fraccionamiento de la propiedad resumido en un minifundio sin paralelo".

Puntualiza el documento que el atraso de la agricultura nacional tras dos decenios de Reforma Agraria, muestra en términos definitivos que la simple y llana propiedad de la tierra, por sí sola, no obra el milagro del incremento de la producción.

Seminario Internacional

El rol del cooperativismo es decisivo en desarrollo

El papel del cooperativismo como coadyuvante efectivo al desarrollo económico de personas y comunidades fue relevado anoche con motivo de la finalización del seminario internacional sobre actividades de educación e investigación cooperativas y sobre problemas del cooperativismo en países en vías de desarrollo, el seminario fue auspiciado por la Universidad Católica Boliviana.

El acto de clausura se produjo a las 19.30 horas, poco después de agotado el temario, que presidido por el Rector de la UCB, Monseñor Genaro Prata, y estuvieron presentes el Presidente del Consejo Nacional de Educación Superior, el Director del Instituto Nacional de Cooperativas, otras autoridades y participantes extranjeros y locales.

Estas autoridades coincidieron en afirmar que el cooperativismo ha logrado niveles de importancia insospechada en el mejoramiento de las condiciones de vida de los pueblos y como coadyuvante efectivo en el desarrollo, así como de afianzador de los vínculos humanos.

Esa importancia también fue destacada en el curso del seminario, especialmente por las participantes de la Universidad de Münster, Alemania, institución que ha logrado una vasta experiencia en este campo y de manera particular, en lo que toca a Latinoamérica.

Correspondió al Director del Departamento de Estudios Cooperativos de la UCB, Dr. Rogelio Villegas, hacer un recuento de lo analizado y discutido en el transcurso de las jornadas del seminario.

Remarco especialmente el consenso de los participantes respecto a que el cooperativismo es un importante instrumento de cambio social que permite la superación del dualismo en las colectividades y hace que los ingresos de un país favorezcan a sectores más amplios.

Calificó como saludable el financiamiento de esa convicción porque, dijo, permitirá desarrollar mejores tareas cooperativistas por parte de los que participaron en el seminario.

La dinámica que debe caracterizar a las direcciones de las entidades cooperativas, índices de evaluación de logros, la integración, fiscalización, educación y otros aspectos esenciales del cooperativismo fueron citados por el Dr. Villegas quien dijo que motivaron la inquietud y la mejor voluntad de intercambio de los participantes.

Añadió que esos análisis dejan satisfactorios resultados por la forma en que fueron encarados y porque las conclusiones permitirán avances de consideración en los programas cooperativistas. Lamentó que el tiempo no hubiese sido suficiente para abarcar mayor terreno.

El Director del Instituto Nacional de Cooperativas, Luis Montaño Daza, y el Presidente del CNES, Mario Rolón además de exteriorizar la complacencia de las instituciones a su cargo por este tipo de actividades auspiciadas por la Universidad Católica, expresaron su reconocimiento a los logros que deparará el seminario, de trascendencia para el país.

Monseñor Genaro Prata felicitó y agradeció a quienes concurrieron al seminario y tuvo expresiones de especial reconocimiento para aquellos que vinieron de lejos a dar con voluntad sus conocimientos dentro de un sentido de confraternidad que condice con el espíritu de la casa de estudios que dirige.

Hizo referencia a la necesidad de estrechar más los vínculos del cooperativismo y prometió que la UCB hará cuánto esté a su alcance para coadyuvar a esa acción porque la interpreta como una de las formas de alto servicio a la nación.

Rememoró la gestación del Departamento de Estudios Cooperativos de la Universidad Católica y la ayuda recibida de la Universidad de Münster, a cuyo Rector Wolfgang Hoffman, hizo llegar sus agradecimientos y la esperanza de alcanzar mayores satisfacciones dentro de ese espíritu de colaboración.

Dijo que para la UCB es motivo de mucho honor y satisfacción haber contado con esa ayuda porque la semilla de la misma está dando sus frutos, de alto contenido humano para la colectividad boliviana.

POSESION.- Milivoy Eterovic, Prefecto del Departamento de Cochabamba, tomó el juramento de rigor al nuevo Presidente de la Corporación Regional de Desarrollo de Cochabamba, Eduardo Soriano Badani.

Fue posesionado en Cochabamba el nuevo presidente de CORDECO

COCHABAMBA, 9 (PRESENCIA).- El Prefecto del Departamento, Milivoy Eterovic, dio posesión al nuevo Presidente de CORDECO, Sr. Eduardo Soriano Badani, en reemplazo del coronel Hernán Ferrel Lobo, El acto tuvo lugar en las dependencias de esa institución de desarrollo, con la asistencia, además de la Primera Autoridad Política, del Alcalde Municipal, Humberto Coronel Rivas, del Comandante de la Séptima División, general Hugo Céspedes Espinoza, de representantes de instituciones cívicas y de la empresa privada.

A la hora 15 y 30, se llevó a cabo la posesión. El nuevo Presidente dio lectura a su discurso precediendo en primer lugar el nombramiento de que fue objeto por parte de las autoridades del Supremo Gobierno. Dijo que sabrá responder a esa confianza demostrando trabajo y dedicación por acelerar el proceso de desarrollo regional de Cochabamba. Recalcó que pondrá todo su empeño en la realización de los importantes proyectos que existen para hacer de Cochabamba el Polo Central de Desarrollo Nacional. Se refirió al Proyecto Múltiple de Misicuni, que se halla en la etapa de selección de propuestas para saber qué empresa se adjudicará la realización de los estudios de factibilidad de dicha obra. Luego habló sobre la ubicación del Parque Industrial y el consiguiente establecimiento del Complejo Automotriz. También habló de las posibilidades de desarrollo industrial y agropecuario del Chapare. Pidió a las autoridades, a las instituciones cívicas y al pueblo de Cochabamba toda cooperación para la feliz culminación de su gestión en CORDECO.

Luego el nuevo Presidente dio posesión al Asesor General de esta institución, René Benavides.

A continuación hablaron representantes de instituciones cívicas, como Adrian La Torre quien dijo que espera una buena labor de los nuevos personeros de CORDECO en favor de los intereses de Cochabamba y que no ocurra como en épocas anteriores cuando CORDECO estaba abandonado a su propia suerte. También hizo uso de la palabra el delegado de JUNCO, Dr. Hugo Bilbao la Vieja, llamando a la unidad de las entidades cívicas y del pueblo de Cochabamba en torno de CORDECO, dejando a un lado las luchas intestinas. Relievó la labor cumplida por el coronel Hernán Ferrel, como Presidente de CORDECO.

SENDU concederá préstamo a la Alcaldía de Caranavi

La Alcaldía de Caranavi recibirá un préstamo de 225.000 pesos bolivianos para la instalación de una red de distribución de agua potable de parte del Servicio Nacional de Desarrollo Urbano SENDU.

El jueves 11 de marzo, en el despacho del Ministro de Urbanismo y Vivienda, se firmarán los documentos para la concesión de este préstamo.

Este proyecto tiene un costo total de 250.000 pesos bolivianos, que será cubierto incluyendo un aporte local del 10 por ciento. El monto total del préstamo será amortizado en seis meses. El Servicio Nacional de Desarrollo Urbano percibirá un interés anual del ocho por ciento.

Según se informó, un tres por ciento del monto total del préstamo será destinado a costos de administración y supervisión de la aplicación del mencionado crédito.

Estación de servicio autorizado

DATSUN

TRAILER MOTORS

DE ARMANDO PARAVICINI

• SERVICIO RAPIDO Y EFICIENTE
• REPUESTOS GENUINOS

PANAMA 1221 a cuadra y media de PLAZA UYUNI
Telf. 24564 - Servicio auxiliar o emergencia Telf. 58407

CLAUSURA.- El Rector de la Universidad Católica, Monseñor Genaro Prata, es visto cuando decía anoche su discurso de clausura del seminario internacional que sobre problemas del cooperativismo que auspició esa casa de estudios durante una semana. A su lado están el Presidente del CNES, el Director del INC y profesores de la Universidad de Münster, Alemania, que participaron en el seminario. Abajo, otros participantes e invitados en el acto de clausura.

Robert Mc Namara concluyó ayer su visita oficial de dos días

-Con el Presidente, sobrevoló ayer parte del Oriente-

Robert McNamara concluyó ayer su visita oficial de dos días a Bolivia, tras haber cumplido un intenso programa de actividades y haber sostenido reuniones de trabajo con autoridades y representantes del sector privado. El Presidente del Banco Mundial, junto con el Primer Mandatario sobrevoló ayer durante más de dos horas zonas de los departamentos de Santa Cruz, Beni, Cochabamba y el norte de La Paz, para conocer el potencial económico que encierra el país.

Funcionarios del equipo económico del Gobierno, en comentarios hechos a la prensa, dijeron que McNamara se lleva "una magnífica impresión" de su visita a Bolivia y "está convencido de que esta nación tiene enormes posibilidades de desarrollo".

Esos mismos funcionarios dijeron que el Banco Mundial colaborará a varios proyectos de desarrollo, los que actualmente son ya negociados a nivel de técnicos.

McNamara inició su jornada de trabajo desde las ocho de la mañana, para reunirse con los representantes de la empresa privada. Los miembros de este sector le pusieron al tanto sobre los proyectos industriales que serán encarados por el sector privado.

Posteriormente, Robert McNamara sostuvo una reunión con el Alcalde de La Paz, Mario Mercado Vaca, del que recibió amplia explicación sobre los proyectos urbanos y sus requerimientos financieros para ser puestos en práctica, que podrían provenir del Banco Mundial.

Mario Mercado declaró que la exposición de los técnicos de la Municipalidad al Presidente del Banco Mundial ha sido escuchada con toda atención y que por ello se elevaría una solicitud de crédito para proyectos urbanos a esa organización internacional.

Luego, el visitante se trasladó al Palacio para reunirse con el equipo económico del gobierno. Los asesores del área económica prestaron a Rober McNamara un informe sobre la marcha de los programas de desarrollo económico y social del Gobierno.

Los proyectos merecieron una amplia descripción y fueron explicados los efectos directos que tendrán en el proceso de desarrollo económico y social de Bolivia.

El Presidente del Banco Mundial mostró su interés en los proyectos generales de desarrollo que existen en el país, sobre todo aquellos referidos al mejoramiento de las condiciones de vida de las poblaciones rurales.

En la reunión, Robert McNamara y el equipo económico intercambiaron ideas sobre la manera de encarar más expeditivamente el desarrollo social y económico del país.

EN SANTA CRUZ

SANTA CRUZ, 9 (PRESENCIA) - El Presidente del Banco Mundial, Robert McNamara, junto al Presidente Banzer sobrevoló durante dos horas y media, diferentes regiones del país, abarcando el norte de La Paz, parte de Cochabamba, Beni y Santa Cruz en un intento de conocer más las condiciones económicas de la nación.

McNamara cuya personalidad, según dijo el presidente Banzer, le había impresionado, llegó a Santa Cruz cerca a las 16 luego de haber sobrevolado la región del Bala, el camino La Paz-Trinidad, los ríos del Chapare, los caminos Uno y Cuatro, hasta el Mamoré en las inmediaciones de Trinidad.

En este departamento recorrieron el trayecto de la ruta Trinidad-Santa Cruz, pasando por las provincias del norte y luego la zona petrolera de Caranda y Colpa. Luego pasó al sur, hasta el río Grande donde están los algodonales y cañaverales, para luego aterrizar en esta ciudad.

Banzer, primero en descender del avión, fue saludado por las autoridades que lo esperaban desde las 14. McNamara saludó con la mano en alto, sosteniendo una breve conversación con Banzer en inglés; luego fue presentado a las autoridades.

El visitante prácticamente estrenó el aeropuerto del Trompillo donde se habilitó una sala presidencial. Dijo a la prensa que estaba agradecido a Banzer por haberle mostrado parte del territorio, "del cual no tenía ni idea de su inmenso potencial económico, posibilidades ganaderas agrícolas y la explotación de otros recursos".

Luego de esta breve declaración, McNamara se trasladó con su comitiva oficial al hotel Los Tajibos donde permanecerá hasta mañana sin cumplir otra actividad oficial; allí cenará con autoridades locales. Mañana debe continuar a Asunción.

El presidente del Comité de Obras Públicas, Raúl Quintela, entregó una carpeta con proyectos de desarrollo para este departamento.

DESPEDIDA

SANTA CRUZ, 9 (PRESENCIA) - Después de despedirse del visitante McNamara, el Presidente Banzer conversó con los periodistas, manifestando que sabía de la amplia trayectoria de McNamara, la cual detalló, agregando luego que es considerado como un hombre de inmensa capacidad.

Luego el Presidente indicó que los proyectos para la inversión de los 40 millones de dólares que el Banco Mundial concederá a Bolivia en este año pueden ser consultados en el Ministerio de Finanzas.

Destacó luego como positiva las visitas que se cumplen en estos días, como la del Presidente del BID, Antonio Ortiz Mena y la del canciller argentino para la entrega del tramo ferroviario Santa Cruz - Santa Rosa, 104 kilómetros. "Esto muestra que hay interés en Bolivia y nos reconocen solidez".

Luego dijo que estas visitas constituyen aliciente para encarar el desarrollo con más ambición.

Detalló después los pasajes de la visita de McNamara en la sede de gobierno y dijo que él había manifestado que no nos "damos cuenta" del inmenso potencial que tiene Bolivia".

Sobre la posibilidad de créditos para la agricultura, dijo que este es uno de los objetivos del Banco Mundial y que se está trabajando en ese campo en base a créditos anteriores.

Sobre la situación política, indicó que existe tranquilidad aunque subsisten grupos que tratan de imponer doctrinas foráneas, agregando que al gobierno llegara a detectar cualquiera de estas actividades, tomará medidas.

El Presidente dijo que habló con McNamara para el ingreso de Bolivia al Club de París y que en todo caso será el Banco Mundial el que decida.

Dijo que durante esta visita, el Presidente del Banco Mundial analiza la situación actual del país y que en consecuencia podría optar por apadrinar el ingreso de Bolivia al "Club de París".

ESPOSA DE McNAMARA

Margaret McNamara, esposa del Presidente del Banco Mundial, cumplió un programa especial de actividades y visitó las ruinas de Tiwanaku acompañada por la Directora del Instituto Boliviano de Cultura, Dra. Julia Elena Fortún.

La señora McNamara, según se informó, es economista titulada aunque en la actualidad no ejerce su profesión. No obstante, realiza dentro de los Estados Unidos una amplia labor en lo referente a protección a la niñez y es una persona muy versada en problemas de lingüística, antropología y también nutrición.

Ayer asistió a un desfile de modelos de la diseñadora nacional, Daisy Wende.

Conversando con doña Nelly de Romero, Directora de Artesanías de la Honorable Municipalidad, Margaret McNamara hizo votos porque los auténticos artesanos conserven viva su inspiración nativa y original, sin dejarse influenciar por las exigencias del gran mercado de consumo.

IMPORTANTE EMPRESA AUTOMOTRIZ LLAMA A CONCURSO PARA ADJUDICAR SERVICIO DE MANTENIMIENTO Y GARANTIA EN LA CIUDAD DE LA PAZ

Los postulantes deberán reunir los siguientes requisitos:

—Demostrar experiencia no menor a 5 años.
—Poseer taller en pleno funcionamiento, con instalaciones, herramental y organización adecuados para prestar servicio de mantenimiento y garantía, así como reparación con venta de mano de obra en:

—Mecánica General
—Electricidad
—Pintura

Dirigir correspondencia a: Casilla 2948
La Paz

Adjuntando:
—Plano de ubicación y general de taller.
—Detalle de equipos, maquinaria y herramental.

El Banco Mundial dispuesto a cooperar en planes de La Paz

:El Presidente del Banco Mundial, Robert McNamara, durante su visita de ayer a la Alcaldía paceña, expresó el deseo de ese organismo de cooperar a los planes de desarrollo de la ciudad de La Paz. Esos planes le fueron explicados detenidamente por el Alcalde, Mario Mercado, y el Oficial Técnico.

La explicación fue ilustrada por planos específicos y maquetas, en forma detallada en cuanto a los alcances, costos de cada uno de los proyectos, entre los cuales se puede citar la rehabilitación de suelos en las zonas norte y alto Miraflores.

En la primera, hace un mes se registró un deslizamiento de tierra en la parte alta del río Viscachani y, en la segunda, en años anteriores también se presentaron problemas que la afectaron seriamente.

Al concluir la explicación, McNamara expresó su interés sobre el aspecto geológico y social de la ciudad. Se le informó que la ciudad está asentada en un 75% sobre zonas deleznables, y sólo 25% restante en tierras firmes.

Se informó también que el próximo viernes se firmará convenio con dos firmas francesas para que realicen estudios geológicos y geotécnicos para lograr la consolidación de los suelos y dar así un margen de seguridad a los pobladores paceños.

El Alcalde anunció que en los próximos días elevará a conocimiento del Banco Mundial los proyectos para desarrollar la ciudad; junto a esos proyectos enviará la solicitud de crédito con el objeto de iniciar cuanto antes la atención de esos problemas.

Finalmente, el Alcalde y los miembros visitantes del Banco Mundial realizaron una inspección a la zona de Tembladerani, donde observaron los trabajos que se realizan para controlar las mazamorras y deslizamientos que afectan esa zona.

EXPLICACION.-El Alcalde Mario Mercado explicó ayer al Presidente del Banco Mundial, señor Robert Mc Namara los proyectos y programas que tiene la Municipalidad paceña destinados a desarrollo de la ciudad. Esa autoridad expresó su deseo de cooperar a la ciudad a través de la concesión de créditos blandos. En la foto un aspecto de la reunión realizada ayer.

Comisión portuaria Boliviano-Peruana se reunirá el 13

La Comisión Portuaria Boliviano - Peruana se reunirá en Arequipa el próximo 13 de marzo, según se anunció oficialmente. La reunión había sido fijada inicialmente para los primeros días de enero aplazada despues para el 8 de marzo y finalmente nuevamente recorrida. Los aplazamientos dieron lugar a protestas bolivianas, particularmente del sector minero, en atención a que deben discutirse los precios por almacenamiento en puerto que cobra ENAFU, los que son considerados excesivos y arbitrarios. El asunto quedó ya pendiente de análisis en la reunión cumplida en octubre de 1975.

La delegación boliviana que participará en la reunión estará presidida por el Ing. Hugo Escóbar, en su calidad de Subsecretario a.i. de Transportes. La integrarán el Lic. José G. Antognelli, del Ministerio de Minería Lic. Valentín Rendón, del Banco Minero; Lic. José Iglesias, de COMIBOL; Lic. Marcelo Díez de Medina, de Industria y Comercio; Dr. Ramiro Iturri de YPFB; Lic. Antonio Soria, de la Asociación de Mineros Medianos; Guillermo Manning, de la Minería Chica.

Por 13 millones de marcos: Se firmó crédito con Alemania para abastecimiento de agua a La Paz

El gobierno de Alemania Federal concretó ayer un crédito de 13 millones de marcos (aproximadamente $us. 4.500.000) que permitirá concluir la primera fase del programa de abastecimiento de agua potable a la ciudad de La Paz.

La firma del convenio se desarrolló en la Cancillería y contó con la presencia del Alcalde Municipal de La Paz, Mario Mercado, y el Director de SAMAPA. El acuerdo fue suscrito por el Canciller de la República, Gral. Alberto Guzmán Soriano, y el Embajador de Alemania Federal en Bolivia, Ernest August Racky.

El empleo de este préstamo, así como las condiciones de su concesión se fijarán mediante contratos que se concretarán entre SAMAPA y el Instituto de Crédito para la Reconstrucción, de acuerdo a las normas legales vigentes en la República Federal de Alemania.

El Banco Central de Bolivia garantizará ante el Instituto todos los pagos en marcos alemanes, en cumplimiento de los compromisos que el prestatario asume.

Se establece también que el gobierno boliviano eximirá al Instituto de Crédito para la Reconstrucción de todos los impuestos y demás gravámenes públicos al firmarse o ejecutarse los contratos de crédito.

El gobierno alemán deja establecido que tiene especial interés en que se dé preferencia a productos de la industria alemana situada en el Land Berlín para suministros que resultaran de la concesión de préstamos.

El Canciller Alberto Guzmán Soriano expresó al embajador Racky su agradecimiento por la permanente y eficaz cooperación que presta Alemania al gobierno boliviano.

A su vez, el Alcalde Municipal anunció que posteriormente se llevará a cabo la segunda etapa del plan de agua potable y que confiaba en que el gobierno alemán atenderia también en esa oportunidad los requerimientos crediticios para concluir la obra.

El embajador Racky señaló que abrigaba la esperanza de que con este crédito SAMAPA concluirá el importante proyecto que realiza para abastecer de agua a la población.

Inauguración del Colegio Calderón

Fe y Alegría el próxi martes inaugurará el cole "Ignacio Calderón" ubica en la zona de Villa El Carm (Tembladerani). El establecimiento educativo f construido por la Cámara Comercio, el terreno la quirieron los Padr Maryknoll de la Parroquia San Pedro.

Por su parte, la Alcal está construyendo el muro protección y habilita cancha deportiva. Para el de inauguración han sido vitados autoridades edu tivas y funcionarios de Cámara de Comercio.

El colegio "Ignacio derón" de esa manera constituye en el primer tablecimiento secundario zona.

HAWKER SIDDELEY

LISTER

DURSLEY-INGLATERRA

OFRECE PARA ENTREGA INMEDIATA.

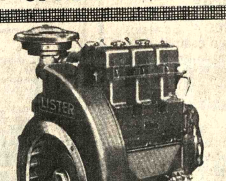

MOTORES DIESEL
Desde 6,5 HP a 88,5HP

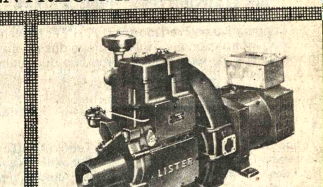

GRUPOS ELECTROGENOS CON MOTOR DIESEL
Desde 3Kw a 52,5Kw

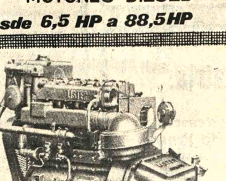

MOTORES DIESEL MARINOS DE CENTRO
Desde 29,5 HP a 88,5 HP

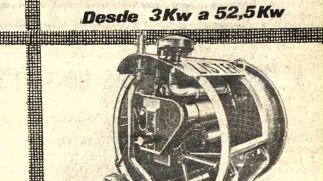

SECADORAS Y VENTILADORAS PARA TODO TIPO DE GRANOS CON MOTOR DIESEL
Tipo: SR-4 de 133.000 BTU/Hr.

Representantes exclusivos en Bolivia:

HANSA Ltda.

La firma boliviana de su confianza con mas de 65 años al servicio del país

DEPARTAMENTO TECNICO Tels.42836 · 55219 · 53661 Yanacocha esq. Mercado

Sucursales: COCHABAMBA-ORURO-POTOSI-SANTA CRUZ-SUCRE-CAMIRI-TARIJA-TUPIZA-VILLAZON-ATO

Curso para músicos en centro italiano

Instrumentistas bolivianos podrán participar en un curso especializado que se realizará en la Academia Musical "Chigiana" de Italia del 27 de junio al 27 de agosto del año en curso.

La Organización de Estados Americanos, mediante CONEPLAN, ofrece becas a los músicos nacionales interesados en adquirir sólidos conocimientos en el arte de la interpretación.

El curso sobre práctica instrumental o música de cámara expresa el informe- será dictado por profesores de la Academia citada y otros de reconocido prestigio internacional.

Las becarios deberán rendir una prueba de admisión; las obras que tendrán que ser interpretadas por los aspirantes serán dadas a conocer oportunamente.

Por lo que concierne a la práctica instrumental, las distintas especialidades estarán a cargo de profesores de fama mundial; las actividades de musica de cámara serán dirigidas por los responsables de la Academia "Chigiana".

Al termino del curso, los estudiantes presentarán un informe a la OEA y al Instituto Italo-Latinoamericano (IILA).

El plazo para la recepción de solicitudes vence el 29 del presente mes. Los interesados podrán obtener mayores informes en la Direccion de Cooperacion Internacional de CONEPLAN.

MAESTRIA EN FILOSOFIA.- La OEA también ofrece becas para un curso sobre Maestria en Filosofía, que se iniciará el 6 de agosto en la Universidad Católica en Rio de Janeiro. El curso durara un año; los interesados deberán presentar sus solicitudes hasta el 1º de mayo próximo. Mayores informes sobre la Maestria en Filosofía, en las oficinas de CONEPLAN.

TALLER NACIONAL DE TEATRO.- El pasado lunes, en el edificio Lazarte, el Taller Nacional de Teatro, dependiente del Instituto Boliviano de Cultura, inauguró sus actividades del presente año. Pasada la ceremonia, se proyectó la película "Anatomía de una puesta en escena" (sobre "Eduardo II" de Bertolt Brecht). En la fotografía la directora del IBC, Dra. Julia Elena Fortún, en el curso de apertura del acto, rodeada por los profesores del Taller de Teatro.

El calendario cifrado de las pirámides

Las antiguas pirámides encierran calendario cifrado. Tal es la hipótesis presentada por el profesor Andrzej Wiercinski de la Universidad de Varsovia, sobre de ciencia, antropología investigador de las antiguas civilizaciones megalíticas. Al estudiar las influencias de las figuras megalíticas de la Francia del Mar Mediterráneo, sobre la formación de los grandes centros de civilización en la América Central en el III y I milenio a.JC., el profesor Wiercinski comprobó que la pirámide del Sol", en México fue erigida empleando la misma unidad de medición que las grandes edificaciones megalíticas de Europa. La "Pirámide del Sol" de gradas, procedente del siglo I a.JC., está compuesta de seis plataformas, cuyas dimensiones expresadas en varas megalíticas resultaron ser un calendario cifrado. Las investigaciones posteriores de otras pirámides antiguas han aportado lo mismo resultados reveladores.

En las épocas de las civilizaciones antiguas del Viejo y el Nuevo Mundo en las que se creaba una arquitectura religiosa monumental, el rol del sistema dirigente lo desempeñaba la religión, creando un modelo del mundo asombrológico, que ya contenía amplios conocimientos sobre la cooperación de los ritmos cósmicos, biológicos y sociales.

Ello exigía a su vez, un exacto cálculo astronómico del tiempo. En esta forma la astronomía, las matemáticas y la geometría desempeñaban un papel de gran importancia en aquellos sistemas de creencias.

Las civilizaciones antiguas crearon el símbolo de la llamada montaña cósmica, que fue un modelo del mundo. Entre muchos pueblos, la montaña cósmica pudo ser identificada con una cima concreta, como, por ejemplo, la santa montaña de Meru en la India o el Olimpo griego.

La imagen primitiva de la montaña cósmica era una sepultura en forma de túmulo y mas tarde, las pirámides de gradas, los zigurats (variedad de pirámides babilonias) y las clásicas pirámides egipcias.

Los antiguos sacerdotes astrónomos realizaban observaciones detalladas del movimiento, no solo del Sol y de la Luna, sino también de los planetas tales como Mercurio, Venus, Marte, Jupiter y Saturno.

Las investigaciones han demostrado que las grandes edificaciones, los zigurats babilonios, el grupo de las más antiguas pirámides de Sakkara, Dashbur y de Medjun en Egipto, así como la "Pirámide del Sol" en Méjico, contienen el ciclo cifrado del calendario del Sol, de la Luna o de otros planetas.

En el Zigurat babilonio todos los perímetros de las paredes y de las bases de sus siete gradas no son otra cosa que una simple función de los 360 días del ciclo solar sin cinco días suplementarios. Así, por ejemplo, el perímetro de la pared lateral de la plataforma más alta del zigurat tiene 4680 unidades llamadas dedos, lo que constituye un número tres veces mayor del ciclo solar, o seis veces mayor del ciclo de Marte. Lo mismo ocurre con las medidas de otras plataformas del zigurat. Las que señalan el ciclo del Sol, de Marte o de Venus.

Una de las pirámides egipcias más antiguas, la del faraón Dyoser, erigida en el año 2686 a. JC., tiene unas dimensiones múltiples del ciclo de Venus y la suma del ciclo de Marte y de Mercurio. También la pirámide de gradas del faraón Sekhenkhet contiene ciclos cifrados de tiempo. Todas estas coincidencias entre las dimensiones arquitectónicas y los ciclos de tiempo son hasta tal punto evidentes que es difícil hablar aquí de una casualidad. (AGENCIA POLACA INTERPRESS).

ARTE Y CULTURA

Recital de piano y canto de Barragán y Gastón Paz

El pianista Raúl Barragán y el barítono Gastón Paz Zegarra darán hoy un concierto en la Embajada americana, con el auspicio de las Damas Voluntarias Pro-Juventud Boliviana. Ambos artistas, que gozan de prestigio por la calidad de sus interpretaciones, brindan de este modo su apoyo a la labor social que desarrolla la entidad auspiciadora del concierto, que ha sido fijado para horas 19 y 30.

La primera parte del concierto estará a cargo de Raúl Barragán, pianista que constantemente actúa en La Paz y otras ciudades nacionales. El director del Conservatorio Nacional de Música ha elaborado su programa en base a obras de Scarlatti, Schubert y Chopin.

En la segunda parte del concierto actuará el barítono Gastón Paz Zegarra, el artista boliviano ha elegido páginas selectas del repertorio lírico nacional y universal.

GOETHE INSTITUT

A modo de iniciación del programa cultural para el presente mes, hoy a horas 18 y 30 será proyectada en el Goethe Institut (Av. 6 de Agosto Nº 2118) la película alemana de largometraje "La Ingeniora", ópera de Carl Orff llevada a la pantalla por el Teatro de Marionetas de Munich.

El programa del Goethe Institut continuará el miércoles 17 con el concierto de piano de Raúl Barragán; en la ocasión el concertista nacional ofrecerá música de Bach, Gluck, Chopin, Scarlatti, Palmero y piezas que le pertenecen. La temporada de conciertos de la institución de la Av. 6 de Agosto seguirá el miércoles 24 con el recital de guitarra de Luis Valdez Alba. Finalizará el 31 con el concierto de piano de Carlos España Vásquez, alumno de la Academia "Johann Sebastian Bach".

El programa de marzo incluye también la exposición de pintura de Miguel Angel Aranda, en el Salón Municipal.

GRABADO DE GRACIELA RODO BOULANGER, que pertenece a la serie de Músicos. La artista boliviana, actualmente en Paris, presenta en el Museo Nacional de Arte de la calle Comercio -además de los grabados- una serie de litografías sobre los signos del zodiaco.

OEA ofrece diez becas para un curso interamericano de cultura

BOGOTA, D.E. (SECAB).- La unidad de Estudios e Investigaciones del Departamento de Asuntos Culturales de la O.E.A comunicó a la Secretaría Ejecutiva Permanente del Convenio "Andrés Bello", la convocatoria del Curso Interamericano de Administradores y Promotores Culturales, que tendrá lugar en Caracas, Venezuela, durante los meses de junio y julio del año en curso.

Objetivos

Los objetivos del Curso son:

1. Formación de personal especializado en la ejecución de políticas culturales.
2. Establecimiento de una infraestructura y maquinaria en cada país de apoyo a la actividad cultural.
3. Mejoramiento de la gestión, organización y estudio del desarrollo cultural.
4. Ampliación de la participación del mayor número de personas en la vida cultural de sus comunidades.

Diez Becas

El Programa Regional de Desarrollo Cultural de la O.E.A. ofrece diez (10) becas que incluyen los siguientes beneficios: pasaje de ida y regreso entre el lugar de residencia y el del curso; asignación mensual de US$ 467.00 o su equivalente en moneda nacional; seguro de salud.

Las solicitudes de becas se obtienen en las oficinas de la Secretaria General de la O.E.A. en los Estados Miembros y deben ser remitidas a la Secretaría General de la O.E.A. en Washington, antes del 19 de marzo, fecha del cierre del Concurso Internacional.

Requisitos para Optar.

Ser ciudadano o residente permanente de uno de los Estados Miembros de la O.E.A., con excepción del país sede. Los residentes deberán enviar copia de visa; Tener título universitario en una de las siguientes disciplinas: económicas, sociales o humanísticas (acompañar copia del título y calificaciones); Ejercer o haber ejercido cargos en el campo de la administración o de la promoción cultural; Poseer buen conocimiento del idioma español, si no fuera su lengua materna, acreditado por certificado; Poseer aptitud física para el cumplimiento de las obligaciones del curso (Certificado médico).

Francia frena al cine pornográfic

PARIS, MAR. 9 (AFP).- El cine pornográfico parece estar perdiendo su última batalla en Francia, donde en febrero ninguna de esas películas figuró entre las más taquilleras, mientras las otras ganaban puntos.

El Gobierno francés decidió aplicar por fin severas medidas para frenar la oleada pornográfica que últimamente se había convertido en uno de los más brillantes negocios jamás soñados por un productor.

A finales de marzo habrá un circuito de salas especializadas para esos filmes, lo cual quiere decir que los otros cines no podrán proyectar películas cuyo único incentivo es el sexo para todos los gustos.

Un comunicado al respecto de la Secretaría de Estado de Cultura huele a victoria. "Esta medida --dice refiriéndose a las salas especializadas-- completa el dispositivo (impuestos especiales, etc.) para evitar la invasión de las pantallas por películas pornográficas. Ya se han registrado resultados tan rápidos como importantes. La producción y distribución de esas cintas han disminuido considerablemente. La publicidad de las mismas es también más discreta. La proporción de filmes pornográficos en el plano de ingresos por sala se sitúa actualmente en menos de diez por ciento, contra un porcentaje superior a 25% durante el pasado verano".

El retroceso de la pornografía ha beneficiado a las otras películas a las que estaba hundiendo literalmente. En París, el número de espectadores, según las citadas fuentes, aumentó en más de 30% durante los pasados meses de enero y febrero con relación al mismo período de 1975.

El mes pasado no hubo ningún filme pornográfico entre los diez más taquilleros -dijeron igualmente-- cuando hace unos meses abundaban, cosechando en general los mejores frutos.

Es indiscutible que todos quienes lucharon a capa y espada contra la pornografía cinematográfica en Francia cantan hoy victoria.

En los medios oficiales directamente concernidos se subraya que las cifras citadas demuestran "la justeza de la política gubernamental y que ello es un factor favorable para la salud del cine, al reorientarse la producción francesa hacia temas destinados a un público más amplio y al favorecer una programación de salas mejor adaptadas al gusto de los espectadores".

Sin embargo, quienes se llenaron los bolsillos con la pornografía en las pantallas andan buscando la manera de no perder ese filón así como así.

Si el establecimiento de un circuito de salas, ghetto para esas producciones, puede ser un freno para los productores por temor a perder dinero, algunos piensan que quizá no sea una solución tan radical.

Después de todo -- argumentan-- el público "porno" no rechazará esos espectáculos por el mero hecho de tener que cambiar de sala.

Es cierto que el frenazo gubernamental es fuerte y creían que las autor actuasen tan rápidamen

Si las cifras comu por la Secretaría de Cult exactas tendrán razón pretendían que a la acostumbrar al espectad anatomías de todos los ti todas las posiciones se hacer perder el gusto po en general.

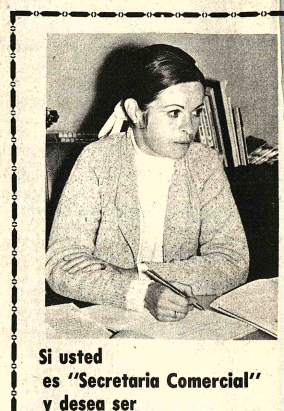

Si usted es "Secretaria Comercial" y desea ser "Secretaria Ejecutiva" debe:

1º.- Estudiar taquigrafía - ó practicarla hasta sentirse t segura de su habilidad, como para poder ofrecer sus servici para tomar cartas y transcribirlas, de inmediato.

2º.- Interesarse en todo lo que se refiere a la compañía familiarizarse con sus diversas actividades.

Debe aprender algo nuevo, sobre organización y a ministración de su oficina.

3º.- Mejorar su ortografía y enriquecer su vocabulario

4º.- Mostrarse siempre discreta, eficiente, trabajadora bien organizada. Aun cuando supone que nadie la observa, d be saber que el interés y el agrado con que hace su "trabaj se refieja de algún modo en éste. Recuerde que muchas vec la imagen de la secretaria refleja la imagen de la empres

5º.- Tratar de ampliar sus conocimientos para el traba de su oficina, estudiando Manejo de Máquinas de Co tabilidad; Técnicas de Archivo, Kardex y Registro Corresponsalía; Facturación; Contabilidad é Ingles Audi visual y comercial y algo más como: Relaciones Humanas Públicas a nivel Empresarial, incluyendo Técnicas Recepcionismo en Inglés y Español.

6º.- Buscar nuevos sistemas para hacer su trabajo e mayor eficiencia y en menor tiempo. Sea más exigente c Usted misma... que su propio jefe.

Sí! Nosotros le garantizamos su propia realización...piénselo

Tenemos el mejor sistema de enseñanza, nuestros tedráticos son profesionales, y el horario es conveniente, perjuicio en su trabajo, también contamos con program actualizados a nivel internacional.

Esperamos su visita o su llamada telefónica

"Centro Superior de Enseñanza"

Aspiazu No. 356. Tel. 40442.

Hoy sale a la venta...

Marzo 1976

Selecciones del Reader's Digest

Más de 30 millones de ejemplares vendidos mensualmente, en 13 idiomas.

Colombia lucha contra una antigua asesina	33
Imponente Josephine Baker	40
Tragedia en la mina de plata	46
Citas ciegas	53
Nevada, tierra extraña y solitaria	54
La humanidad necesita nuevos mitos	60
¿Qué sabe usted del resfriado común?	63
Educador inolvidable	65
Campeón de peso completo de los mares	71
El juego del matrimonio	
I. ¿Cómo se lleva con su pareja?	76
II. Amor, ¿qué es eso?	79
Dentro de la caverna infernal	81
Mansión de la pintura amena	87
En torno a los lentes de contacto blandos	93
Primera dama de Filipinas	97
¿En qué cantidad perjudica el alcohol?	107
Enriquezca su vocabulario	7
La risa, remedio infalible	11
Un niño con el valor de un hombre	17
Noticias del mundo de la medicina	24
Así es la vida	27
Instantáneas personales	29
SECCIÓN DE LIBROS	
Persecución y hundimiento del *Bismarck*	113

Coordinadores de Jubilados Bancarios se dirigen al señor Ministro de Finanzas

La Paz, 8 de Marzo de 1976

Al señor. Lic. Carlos Calvo. MINISTRO DE FINANZAS. Presente.-

Señor Ministro:

Nos permitimos dirigirnos a su autoridad, a riesgo de distraer algo de su valioso tiempo, para expresarle que al formular el reclamo incluido en la presente comunicación, está lejos de nuestro ánimo negar la trascendencia y necesidad de una sistematización y reforma apropiada del sistema tributario, bajo cuyas premisas fueron dictados, entre otros el Decreto Supremo Nº. 12840, de 10 de septiembre de 1975 y el Decreto Ley Nº. 13214, de 11 de enero del año en curso.

Conscientes de la necesidad de una administración tributaria racional, simplificada y eficaz, meta perseguida por el Supremo Gobierno, contando con su sagaz y eficiente cooperación, nos permitimos ofrecer nuestro modesto aporte en el análisis de la afectación a las rentas jubilatorias, de vejez e invalidez que involucra a todos los trabajadores pasivos de la Nación, sometiendo a su elevado criterio y sensibilidad social este delicado asunto para su consecuente pronunciamiento autorizado.

Es incuestionable que los postulados y parte considerativa de las disposiciones supremas citadas, encuadran cabalmente en las aspiraciones y materialización del desarrollo económico y social del país, coincidiendo sus proyecciones con la parte resolutiva, salvo el aspecto mencionado anteriormente que creemos ha sido incluido con sano propósito, pero sin una consideración exhaustiva de sus efectos.

Como es de su ilustrado conocimiento, la Seguridad Social que precautela la conservación de la salud en los adultos de avanzada edad, la protección a la mujer y la niñez, al propio tiempo de procurar una vida decorosa y digna, para los unos en el ocaso de su existencia y para los otros en la defensa de la madre que es motor de la sociedad y del niño que es la sociedad misma encarnada para el futuro, tiene como bases de sustentación el aporte laboral, vale decir de los propios beneficiarios, el patronal de la empresa donde se presta servicios y el estatal, en forma directa o indirecta cuando crea impuestos, precisamente en cumplimiento de esta alta misión que constituye fundamento de su política nacional.

Clasificadas las rentas personales imponibles, - emergentes de la prestación de servicios- y las rentas personales no imponibles, que no constituyen remuneración sino deducciones de la acumulación de recursos originados en el servicio activo, en la obligación empresarial y en la política estatal, con omisión de estos principios se ha incluido en las citadas disposiciones supremas la tributación del sector pasivo que, como compensación, no le quedaría otra alternativa que solicitar al Estado una cooperación directa para que no sean menguadas sus ya misérrimas asignaciones, al agudizarse su precaria y angustiosa situación económica.

Siendo así que el Estado inclusive se ve obligado a afectar su presupuesto para subvencionar a aquellas Cajas de Seguridad cuya situación financiera deficitaria no le permite otorgar prestaciones eficaces, arribaríamos a la conclusión de que son operaciones del Erario Nacional las afectadas de tributación, contrariando el principio de esta disciplina recaudadora de ingresos.

Independientemente de lo señalado, es de consenso general que la mayor parte de los elementos que se han acogido a los beneficios de las rentas de jubilación, vejez e invalidez son Beneméritos de la Patria que en determinado momento supieron defender la Heredad Nacional y nuestras riquezas naturales, entre las que la fuerza energética contribuye positivamente a nuestro desarrollo económico.

Los restantes rentistas son igualmente meritorios, sean Bancarios, Ferroviarios, Maestros, Mineros o de otras ramas laborales que en el desenvolvimiento financiero, de transportes, la docencia, extracción de nuestras riquezas y otras actividades han prestado su concurso sacrificada y honradamente entregando lo mejor de su vida en más de 25 y 30 años de silenciosa y positiva labor.

No es exagerado señalar lo misérrimo de muchas rentas en el sector pasivo, pues las mismas han quedado prácticamente congeladas desde la época ya lejana de la estabilización monetaria y podemos verificar con estupor que algunas de ellas no sobrepasan los 600 $b., es decir que no cumplen con el objetivo primordial de su otorgamiento cual es el de procurar una vida decorosa y los mismos de encontrar otras fuentes de ingresos fracasan mayoritariamente porque es difícil encontrar ocupación rentada para un anciano.

Creemos que los planificadores están alentados de los mejores propósitos, pero también consideramos, en nuestro deseo de sumarnos a esta plausible conducta, que su labor puede resultar más eficiente y positiva si sientan las bases esenciales de planes de desarrollo económico y social, orientan proyectos pertinentes, efectúan estimaciones de la cantidad y naturaleza de las inversiones, su carácter y ubicación, la factibilidad de producción, estudio de nivel de los salarios, distribución y adecuación de las actividades económicas en forma selectiva y de conformidad a las peculiaridades y características regionales del país, su relación con el costo de vida y la consiguiente ampliación de nuestro mercado de consumo.

A nosotros nos parece que los planificadores otorgan una confianza abrumadora y excesiva a las proyecciones matemáticas y al crecimiento del producto nacional bruto por sí mismo, para resolver los problemas sociales y económicos del país. Problemas como la distribución del ingreso y la política de salarios no se plantean en forma directa, en fin, parece que deliberadamente se olvidan de estas y otras proyecciones como la de estudiar las bases esenciales para futuros planes de desarrollo económico y social, y más bien proyectan el aumento de ingresos a la Renta en base a las misérrimas rentas de los jubilados.

Nosotros consideramos que los responsables de la planificación económica del país, deben estudiar con sumo cuidado la problemática nacional, deben imprimir mayor confianza en el pueblo frente a los planes de desarrollo económico y social que sustenta el Gobierno Nacionalista dirigido por el señor Presidente de la República, Gral. Dn. Hugo Banzer Suárez , eliminar las causas de cualquier tipo de injusticia social, no crear nuevos problemas. El país ahora más que nunca necesita de mayor tranquilidad social para resolver sus problemas socio-económicos y, fundamentalmente, el problema latente en el pueblo y que se refiere a nuestra reintegración marítima, donde todos los ciudadanos bolivianos, no politizados, tenemos que poner el hombro para que se haga una realidad el anhelo largamente acariciado de volver al mar.

En este problema tan trascendental, los politiqueros que tanto daño han causado y causan a la Patria y a los trabajadores en general, no tienen derecho de hablar y menos de criticar la labor del Gobierno Nacionalista, porque ellos son los verdaderos responsables de todo el descalabro económico, social y político del país en más de 150 años de vida republicana, ya que teniendo el poder en sus manos JAMAS se han preocupado del vital problema de la reivindicación marítima, sino de sus propios intereses, anteponiéndolos a los supremos intereses de la Patria; por consiguiente, estos caballeros no tienen derecho de pronunciarse, que sigan disfrutando de las riquezas que han sacado del país a costa del sacrificio del pueblo boliviano.

Finalmente, creemos que la forma en que se desempeñen los planificadores constituirá un factor decisivo para determinar la manera en que el país pueda alcanzar los objetivos señalados por el Gobierno de las FF.AA. de la Nación.

En mérito a lo expuesto, y conocedores de su indeclinable conducta revolucionaria y sensibilidad social, nos permitimos reiterar nuestro pedido, sometiendo a consideración de su autoridad la derogatoria de los artículos 31ª, inciso b) y 35º, inciso b), del Decreto Ley Nº 13214, de 11 de enero de 1976 que se refiere a la tributación obligada de los trabajadores del sector pasivo. Quedando a la espera de su estimable definición, saludamos a Ud. Sr. Ministro, con nuestra consideración más distinguida.

"ORDEN, PAZ Y TRABAJO"

Francisco Moscoso G., COORDINADOR NACIONAL, C.I. 04062 L.P.; Federico Ortiz Mercado, COORDINADOR NACIONAL, C.I. 127097 L.P.; Francisco Varela, COORDINADOR DE BASE.

Nuevo directorio de la Cooperativa de Transportes "John F. Kennedy"

La Cooperativa de Transportes "JOHN F. KENNEDY" Servicio, Nacional, Internacional y Turismo, reunidos en gran asamblea de socios activos, ha renovado su directorio que regirá la Institución es el siguiente:

Consejo de Administración.-

Presidente	Dr. Teófilo Murillo A.
Secretario General	Sr. Sebastián Aguilar M.
Tesorero	Lic. Armando Daviú
Vocal	Sr. Bonifacio Justiniano

Consejo de Vigilancia

Presidente	Sr. Hugo Figueroa
Secretario	Sr. Alberto Huanca
Vocal	Sr. Lucio Gironda

A los Beneméritos de la Patria:

Los señores beneméritos de la Patria que pertenecen al Distrito de La Paz, cuya papeleta de pago de Pensión vitalicia del bimestre Enero - Febrero del presente año tengan la palabra OBSERVADO, deberán presentarse en esta ciudad a partir del día 15 del presente mes ante la Comisión designada, y que funcionará en el Ministerio de Previsión Social y Salud Pública, donde se les notificará con el motivo de la observación para que puedan redimirla documentalmente.

El plazo para redimir la observación es de noventa días.

En los distritos del interior de la República, se apersonarán ante las autoridades que oportunamente serán indicadas.

La Paz, 9 de Marzo de 1976

DEPARTAMENTO DE RELACIONES PUBLICAS Y PRENSA DEL MINISTERIO DE FINANZAS

MINISTERIO DE PREVISION SOCIAL Y SALUD PUBL

División Materno Infantil y Bienestar Familiar

VACUNE A SUS NIÑOS EXIJA EL CARNET UNIC DE SALUD INFANTIL

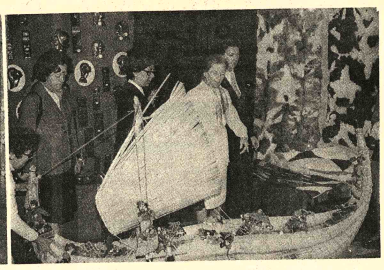

Sociales

ENTIONES

OTARY CLUB

Los socios de Rotary Club se eirán hoy, en un almuerzo- en el Club de La Paz. En portunidad, el señor Gusta- Méndez ofrecerá una charla re la "Importancia de los arrilles".

OTARACT CLUB

El Rotaract Club invita hoy oras 10 y 30, al acto de guración del "Aula aract" en la Escuela "San tín" en Villa San Antonio.

CIACION CRISTIANA JOVENES

El Directorio de la ciación Cristiana de nes, ofrecerá hoy una cena nor del General Ber- ón Bilbao Rioja, con mo- de entregarle un diploma, rándolo "Presidente norario Vitalicio" en cimiento a los servicios tados a la institución desde ntación. La reunión tendrá r en los salones del Club de Paz.

COMPROMISO

On la visita de estilo, se ha alizado el compromiso ma- trimonial de la señorita María Elena Chavarría con el señor Santiago Ernesto Aguilera.

NACIMIENTO

El hogar de los esposos Gonzalo y Ana María Paravicini ha sido alegrado con el nacimiento de una niña.

ROTARY CLUB

El Comité de Damas Rotarias se reunirá hoy, a horas 15, en un té-sesión, en su secretaría, con motivo de elegir su nueva mesa directiva.

SOCIEDAD SE SEÑORAS DEL MONTICULO

La Sociedad de Señoras del Montículo de Sopocachi se reunirá hoy a horas 15, en su té mensual, en casa de la señora Delfina Rocabado.

CONIF

Las integrantes de la Confederación Nacional de Instituciones Femeninas se reunirán mañana en un té, en casa de la señora Delia de Trigo, con motivo de rendir homenaje a las presidentas de las directivas salientes de CONIF Nacional y Departamental, señoras Marina Córdova y Cristina de Ríos, respectivamente.

VOLUNTARIAS DEL HOPITAL DEL NIÑO

Las Voluntarias del Hospital del Niño se reunirán hoy, a horas 15, en su té mensual, en casa de la señora Ana María de Csapek.

ASOCIACION DE ESPOSAS DE ECONOMISTAS

En casa de la señora Teresa de Romero, tendrá lugar mañana, la reunión de las socias de la Asociación de Esposas de Economistas.

ATENEO FEMENINO DE BOLIVIA

Hoy, a horas 10 y 30, se realizará la reunión de las componentes del Ateneo Femenino de Bolivia.

VOLUNTARIAS DEL PABELLON DE HEMATOLOGIA

Las Voluntarias del Pabellón de Hematología, Banco de Sangre y Laboratorio Central del Hospital de Clínicas preparan para el jueves 25, un té-rummy, dentro de su programa de recaudación de fondos, destinados a la construcción de su pabellón. La reunión tendrá lugar en el Salón de las Damas Vicentinas.

A.C.F.

La Asociación Cristiana Femenina anuncia la inauguración de un nuevo curso de manualidades, pastillaje, corte y confección, etc Informaciones en el teléfono 25393.

- DESFILE DE BODAS.- "Artesanías Titicaca", dirigida por la señora Daisy de Wende, presentó un desfile de modas para mostrar a la señora Margaret McNamara, esposa del Presidente del Banco Mundial, los diseños en la moda boliviana y objetos de nuestra artesanía. Asistió a la reunión un pequeño grupo de señoras que organizó el programa durante la visita de la señora McNamara en La Paz. En la composición gráfica, arriba izquierda,un grupo de músicos folclóricos interpreta instrumentos típicos de música del Altiplano. Foto derecha, la modelo luce un vestido de noche confeccionado en bayeta de la tierra. Abajo, la señora NcMamara admira un conjunto de objetos artesanales.

En Santa Cruz

El niñito CARLOS MAURICIO CIRBIAN VALVERDE cumplió un añito el día de ayer; con ese motivo sus padres Luis Cirbián Vargas y Ena Valverde Espinoza ofrecieron un té-piñata a sus pequeñas relaciones.

Hoy cumple su primer año de vida el niño JOSE NESTOR MONTEALEGRE SALGUERO. Con tal motivo se le brindará una fiesta infantil.

En memoria del P. Miguel van Schaik

Dios te ha escogido
entre muchos
para darte esta labor
de que propagues su amor
entre moros y cristianos.

De norte a sur, de este a oeste
has abrazado a Bolivia
con infatigable celo
echando las redes en toda dirección
ofreciendo con devoción
el camino verdad y vida
como tabla de salvación.

En tus palabras sentidas
traías consolación
para el dolor del hermano
que tomabas de la mano
para llevarlo al Señor.

Por eso estremecida
Bolivia toda te siente
en este momento postrero
y Bolivia toda está llorando
por tu viaje sin retorno.

Has muerto? Quién dice?...
Vivirás intensamente
encarnado en el hermano
porque serás la palanca
que impulse nuestra labor.

Sentiremos tu presencia
con la fuerza de tu amor
que hacia infatigable
tu faena de salvación.

Y llevaremos con amor
o provocando un resbalón
sin cansarnos, sin declinar
Y gracias Padre Miguel
por tu lección postrera
un saludo "De Colores"
te ofrece mi corazón.

JOSEFINA MELEAN DE VERA

Nuevo profesional

En la ciudad de Santa Cruz de la Sierra el día 20 de Febrero del año en curso rindió examen de abogado el Lic. GUIDO GUZMAN ALBA, habiendo obtenido aprobación plena del tribunal examinador.

TEST SOBRE SU VIDA EN PAREJA

Le ocurre a menudo desear no haberse casado? O haberlo hecho con otra persona? Descubra el grado real de felicidad de su matrimonio, respondiendo al interesante test que desarrolla Selecciones de Marzo, la revista - libro.

...Y ELLOS SE JUNTAN

Fondo para Empleados de Banco Central de Bolivia y Banco del Estado

Notificación a Augusto Ozaki

EDICTO

El Dr. Humberto Pérez del Villar, Juez Primero de Instrucción en lo Civil de la Capital, etc.

HACE SABER: Por el presente edicto, notifica, cita, llama y emplaza a Augusto Ozaki, para que por sí o mediante apoderado asuma defensa en el juicio de desahucio que le sigue el Fondo para Empleados del Banco Central de Bolivia del Estado, para lo que se le transcribe los recaudos necesarios previniéndole las conminatorias de ley. - - - - - -

MEMORIAL DE FOJAS SESENTA.- - Señor Juez Instructor en lo Civil. - - - - Prosecución del término de prueba .- - Otrosíes .- - Germán Leyva Cortez, por el Fondo para Empleados del Banco Central de Bolivia y Banco del Estado, en el juicio de desahucio seguido contra Augusto Ozaki, Hilda Paz Roldán y otros, ante las consideraciones de Ud., con respeto, digo: - - - -

Habiendo sido rechazado los incidentes maliciosos propuestos por Carlos Torrez y Delfina Barrera mediante auto de fs. 58 vlta., y al nohaber apelación alguna y estando interrumpido el término principal de 15 días, que comenzó a correr en fecha 17 de septiembre al 20 del mismo mes del pasado año, fecha en que se presentaron los incidentes, solicito a su autoridad se sirva reabrir el término de prueba. - Otrosí 1°. - - Su autoridad servirá señalar nuevo día y hora para el verificativo de la inspección ocular solicitada a fs. 48. - - Otrosí 2°.. De conformidad con el Art. 141 del Procedimiento Civil deberá disponer que el demandado Augusto Ozaki sea notificado con el señalamiento de día y hora para la inspección ocular mediante edicto. - - -Otrosí 3°. - Se regule el honorario profesional de abogado - por haber sido ordenado el pago de costas por auto de fs. 58 vlta., y por actuaría se gire la correspondiente planilla de costas - - - - Justicia, etc. La Paz, 2 de enero de 1976. - - Firmado: Fernando Rodas P. - abogado - - - - - Firmado: G. Leyva apoderado - - - - AUTO DE FOJAS SESENTIUNO VUELTA. - - - - á 3 de febrero de 1976. - - Vistos: Con lo informado por el señor Actuario y conforme al estado de la causa se reabre el término de prueba. - - interrumpido a fs. 51, el mismo que empezará a correr a partir de la última notificación que se practique con el presente auto. - - - - - Firmado: Dr. Humberto Pérez del Villar - - Juez 1°.- de Instrucción en lo Civil - - Ante mí: Felipe Paz Espinoza - - - Actuario del Juzgado 1°. de Instrucción en lo Civil. - - MEMORIAL DE FOJAS SETENTITRES: - - - Señor Juez Instructor en lo Civil - - - Notificación por edictos - - - - - Otrosí. - - -Señalamiento de día y hora para inspección acular. - - - -Germán Leyva Cortez, por el Fondo para Empleados del Banco Central de Bolivia y Banco del Estado, en el juicio de desahucio seguido contra Augusto Ozaki, y otros, ante las consideraciones de Ud., con respeto, digo: - - - - El codemandado señor Augusto Ozaki no puede ser habido para notificársele con el término reabierto a fs. 61, en consecuencia, de conformidad con lo dispuesto por el Art. 141 del Procedimiento Civil, su autoridad se servirá disponer se lo notifique mediante edictos . - - - -

Otrosí Estando en curso el término de prueba, se servirá señalar día y - hora para el verificativo de inspección ocular en el inmueble materia de la litis, con el que deberá ser también notificado el demandado Augusto - Ozaki en el mismo edicto, - Justicia, etc. - - La Paz tres de marzo de 1976. - - DECRETO DE FOJAS SESENTITRES VUELTA. - - - á 4 de marzo de 1976. - - - - Notifíquese al demandado Augusto Ozaki con el auto de fs. 61, mediante edictos publicados en la prensa local de conformidad con el Art. 141 del Procedimiento Civil. - - - - Al otrosí: Para el verificativo de la inspección ocular se señala para el día 12 del mes en curso a horas 16, previas las formalidades de ley, debiendo notificarse igualmente al demandado Augusto Ozaki, con el presente memorial y decreto mediante edictos entre líneas "ocular" corre y vale. - - - Firmado Doctor Humberto Pérez del Villar. - Juez 1° de Instrucción en lo Civil. -- Ante mi: Félix Paz Espinoza, - - - Actuario de Juzgado 1°. - de Instrucción en lo Civil. - - -.

ES LIBRADO EN LA CIUDAD DE LA PAZ, A LOS NUEVE DIAS DEL MES DE MARZO DE MIL NOVECIENTOS SETENTA Y SEIS AÑOS. - - -

Dr. HUMBERTO PEREZ DEL VILLAR

Juez 1°. de Instrucción en lo Civil

La Paz - Bolivia

P.O. del Sr. J. 1° I. en 1° C.

Fallecimiento

...la paz del Señor y confortado con los auxilios de la Santa ...ligión Católica ha dejado de existir el que en vida fue.

Niñito MARCELO BLANCO SUBIETA

(Q. D. D. G.)

...drián Blanco A. y Beatriz S. de Blanco, padres. Freddy, ...ddy, Ramiro y Gonzalito hermanos; Cármen Vda. de ...anco abuela (ausente); Alicia, Julio Blanco, Aida Blanco de ...binger, Rodolfo, Humberto, Eduardo, Angélica y Consuelo ...ubieta tíos y demás familia, invitan a sus amistades, ...ecialmente a los alumnos del tercer curso básico del ...legio Saint Andrews, a la misa de cuerpo presente que se ...elebrará el día de hoy a horas 15:00 y a la traslación de sus ...estos mortales al Cementerio General a horas 16:00. El ...rtejo fúnebre partirá de la calle 10 pasaje "D" Nº. 121 de ...brajes.

...vor que agradecerá la familia dolliente.

CASA SANTANDER Av. Armentia, Of. Mariscal Santa Cruz ...594 Altos, Tels. 33663 - 23656

Misas

...ón, Constancio y Rosa hijos, Alcira de Gutierrez hija ...política, hermanos, sobrinos, nietos y demás familia de la ...que en vida fue cariñosa madre:

Sra. MATILDE ASTURIZAGA v. de GUTIERREZ

(Q. E. P. D.)

...ruega a sus amistades y personas piadosas, se dignen asistir ...la misa, que recordando el primer mes de su sentido falle...miento, se mandará oficiar el día jueves 11 del presente, a ...ras 11 a.m. en el templo de María Auxiliadora (Av. 16 de ...lio).

...u asistencia comprometerá la eterna gratitud de la familia ...ciente.

...ud. v. de Cassas, madre, Víctor Miranda ...posos; Néstor Miranda, Rita de Miran...padres políticos, Eva Luisa, Gonzalo A...ga, hijos; Natividad Celia, Severo her...nos; Carlos Arco, Angel Mendoza, Sonia ...ovayo hijos políticos, primos, nietos, so...nos y demás familia de la que en vida ...e Digna ejemplar hija, esposa y madre.

MERCEDES CASSAS de MIRANDA

(Q. E. P. D.)

...ruegan a Ud (s) se digne (n) asistir a la misa de requiem que ...n sufragio del alma de la extinta y recordando el 1er. mes ...e su llorado fallecimiento se mandará a oficiar el día ...e hoy miércoles 10 del pte. a horas 11 y 15 a.m. en el ...mplo de Santo Domingo.

...u concurrencia a este acto de piedad cristiana, compro...eterá la gratitud de la familia dolliente.

...El cortejo se despide en la puerta del Templo.

La Paz, Marzo de 1976

COBEE

COMPAÑIA BOLIVIANA DE ENERGIA ELECTRICA S.A. Bolivian Power Co.

Para mejorar el servicio que le presto, debo efectuar los siguientes CORTES DE ENERGIA:

Zona: VILLA SAN ANTONIO Día VIERNES 12 de ...rzo, 08.30 a 12.00 afectando las siguientes calles: MEN...OZA desde 10 de Noviembre hasta Cancha Fe y Alegría, ...TUPAC KATARI desde Mendoza una cuadra.

Zona: VINO TINTO Día VIERNES 12 de Hrs. 13.00 a ...8.00 afectando a las calles: AV. ZARZUELA, entre calle ...0 de Mayo y Baltazar de Salas, 18 de MAYO desde Av. ...Zarzuela hasta el final, IGNACIO CALDERON, desde ...Baltazar de Salas hasta el final.

CONSTANCIO agrade su cooperación.

Estación de servicio autorizado

DATSUN

TRAILER MOTORS

DE ARMANDO PARAVICINI

• SERVICIO RAPIDO Y EFICIENTE
• REPUESTOS GENUINOS

PANAMA 1221 a cuadra y media de PLAZA UYUNI

Telf. 24564 - Servicio auxiliar o emergencia Telf. 58407

Fallecimientos

El día 6 de marzo de 1976 falleció en Peña Colorada, Dep. Santa Cruz, repentinamente a la edad de 63 años, el distinguido señor.

Don ENRIQUE STEINBERG

Q. E. P. D.

Los últimos 15 años de su vida eran enteramente dedicados al servicio y desarrollo de esta comunidad. Le guardaremos siempre memoria agradecida.

Los vecinos de Peña Colorada

En la Paz, del Señor y confortado con los auxilios de la Santa Religión Católica, ha dejado de existir el que en vida fue:

Niñito MARCELO BLANCO SUBIETA

Q. E. P. D.

Adrián Blanco A. y Beatriz S. de Blanco padres; Freddy, Ruddy, Ramiro y Gonzalito hermanos; Cármen vda. de Blanco abuela (ausente); Alicia, Julio Blanco, Aida Blanco de Rubinger, Rodolfo, Humberto, Eduardo, Angélica y Consuelo Subieta tíos, y demás familia, invitan a sus amistades, especialmente a los alumnos del tercer curso básico del Colegio Saint Andrews, a la misa de cuerpo presente que se celebrará el día de HOY a horas 15:00 y a la traslación de sus restos mortales al Cementerio General a horas 16:00. El cortejo fúnebre partirá de la calle: 10 pasaje "D" Nº. 121 de Obrajes.

Favor que agradecerá la familia doliente.

La Paz, marzo de 1976

Misas

LOS SECRETARIADOS NACIONAL Y DIOCESANOS DEL MOVIMIENTO DE CURSILLOS DE CRISTIANDAD agradecen al Excmo. Sr. Nuncio Apostólico, Sres. Obispos, Comunidad de P.P. Agustinos, Sacerdotes, Religiosos, Religiosas Movimientos Apostólicos y personas que participaron en las Misas de cuerpo presente, y les hicieron llegar sus sentimientos de condolencia y ofrendas florales por el fallecimiento de su querido Asesor Nacional:

R.P. MIGUEL VAN SCHAIK O.S.A.

(Q. D. D. G.)

E invitan a la Santa Misa de ocho días, que se concelebrará en la Basílica Catedral Metropolitana de N.S. de La Paz, el día miércoles 10 a horas 19

La Paz, Marzo de 1976

La familia de la que en vida fué Señora Doña

EMMA DEL CASTILLO vda. de WILDE

Q. E. P. D.

Expresa su profundo agradecimiento a las personas e Instituciones que le hicieron llegar sus expresiones de condolencia y les ruegan asistir a la misa que, recordando los ocho días de su sensible fallecimiento, mandarán oficiar, en sufragio de su alma, el día de mañana, jueves 11, a horas 11 y 30 en la Iglesia de los R.R. P.P. Carmelitas (Sopocachi).

Su concurrencia comprometerá la gratitud de la familia doliente.

La Paz, 10 de marzo de 1976

PRECIOS REBAJADOS

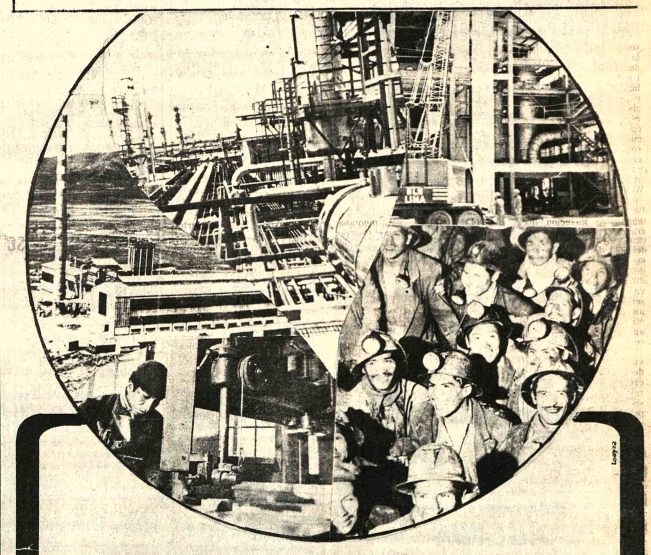

el mundo de hoy eligió la tecnología...

Siemens

MOTORES ELECTRICOS DE TODO CABALLAJE

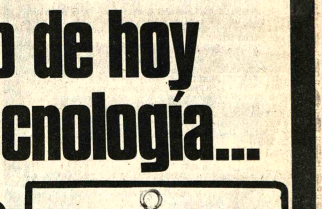

refrigeración de superficie

Estan en:

FABRICAS, INDUSTRIA MINERA, PEQUEÑOS TALLERES, O DONDE SE PRECISE DE UN

GRAN MOTOR

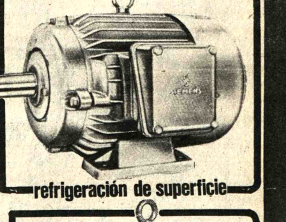

refrigeración interior

Ud. siga con... SIEMENS es la mejor alternativa

SERVICIO TECNICO GARANTIZADO Y REPUESTOS

HANSA Ltda.

La firma boliviana de su confianza con mas de 65 años al servicio del país

DEPTO. TECNICO Tels. 42836 · 55219 · 53661

Sucursales: COCHABAMBA-ORURO-POTOSI-SANTA CRUZ-SUCRE-CAMIRI-TARIJA-TUPIZA-VILLAZON-ATOCHA

AVISOS ECONOMICOS

Revistas Libros

GISBERT Y CIA. S.A.
Casilla 195
NUESTRA OFERTA:
UNDA OPAZO - Ingeniería Sanitaria Aplicada a Saneamiento y Salud Pública.
SARRAZIN - Replanteo de Curvas.
HEWES Y OGLESBY - Ingeniería de Carreteras.
JANSA - Como presupuestar una Obra.
KING Y PRATER - Manual de Hidráulica.
TIMOSHENKO - Resistencia de Materiales.
TAKABEYA - Estructuras de Varios pisos.
PUNTOS - COMES - Recopilación de Construcciones en Madera.

Departamentos Habitaciones

CARVAJAL.- Yanacocha 448.- Departamento Obrajes, calle 4, dos dormitorios, dependencias, nuevo anticrético, entrega inmediata. (10-11).

CARVAJAL. Yanacocha. 448.- Departamento contrato mixto Seguieconma dos dormitorios, dependencias entrega inmediata excelente lugar. Departamento con tienda Alto Obrajes alquiler, entrega vacía. (9-10)

CARVAJAL Yanacocha. 448.- Dos habitaciones Av. La Bandera anticrético.- Dos habitaciones Villa Pabón anticrético, habitación amplia, cocina, baño privado - Costa Rica por estrenar anticrético. Otras distintas zonas. (9-10)

CARVAJAL Yanacocha. 448.- Departamento anticrético Baptista cerca cementerio.- Departamento anticrético Villa San Antonio y Copacabana 70 y 35.000 entrega inmediata. (9-10)

CARVAJAL. Yanacocha. 448.- Departamento contrato mixto calle Costa Rica (Miraflores dos dormitorios, dependencias, amplia terraza independiente, entrega a estrenar. (9-10)

HOTEL ATLANTIC Av. Armentia 521, teléfono 23342, habitaciones individuales $b. 20.- Delegaciones convencional (5 - 10-IV/69133)

SOPOCACHI Ofrezco dormitorio para dos personas. Pensión teléfono 28079 (5-10/69138)

Tiendas Kioscos

OPORTUNIDAD Se ofrece una tienda pequeña por sólo 20.000.- $b. Referencias Rodríguez Nº. 645 (preguntar misma casa). (10-15/R).

CARVAJAL. Yanacocha. 448. Tienda tras tienda calle Tumusla, anticrético, lugar comercial.- Tienda calle Chuquisaca, alquiler, lugar comercial. Otras tiendas - distintas zonas. (9-10)

CARVAJAL Yanacocha 448.- Vende casa Av. Bustamente dos pisos tienda, trastienda, entrega vacía inmediata cerca Policía, Ocasión.- Casa prolongación Gallardo vacía. 160.000.– (9-10)

CARVAJAL Yanacocha 448.- Tienda, trastienda calle Tumusla anticrético, lugar comercial, otras distintas zonas. (9-10)

Casas

CARVAJAL. Yanacocha 448.- Vende casa calle Armaza (Sopocachi) dos departamentos - amplio garaje, jardín, teléfono entrega vacía buen lugar. (9-10)

CARVAJAL. Yanacocha.- 448. Tel. 54862.- Vende casa Plaza San Martín tres departamentos, Garzonier dependencias, entrega vacía motivo viaje, excelente ubicación. (9-10)

CARVAJAL.- Yanacocha 448.- Casa junta Tejada Sorzano alquiler. Departamento Villa Fátima, un dormitorio, dependencias, anticrético. Otro Villa Victoria, departamento, completo anticrético. 35.000, ocasión. (10-11).

CARVAJAL.- Yanacocha 448.- Vende casa Ciudad Satélite plan 175, departamento, tres dormitorios, dependencias, ocasión. Casa La Portada, calle Pinto, horno ocasión. (10-11).

CARVAJAL.- Yanacocha 448.- Vende casa San Miguel, Bloque G. Calle René Moreno, departamento completo vacía, jardín, Garaje. Vende casa calle Chichas departamento cuatro dormitorios, dependencias, vacía ó anticrético. (10-11).

FAMILIA Extranjera necesita casa o apartamento con tres dormitorios, dos baños y demás dependencias semi-amoblado. Sopocachi o San Jorge. Teléfono 28033 - 22950 horario oficina. (10-12/69273).

CARVAJAL.- Yanacocha 448.- Tel. 54862.- Casilla 5721.- Vende casa Victor Sanjinés, calle Aranzaes, (Sopocachi) dos departamentos habitaciones, entrega vacía, ocasión facilidades. Casa Plaza Vita, lugar comercial, entrega inmediata, ocasión. (10-11).

Casa calle Catacora 500 mts. habitaciones dependencias vacía. (9-10)

CARVAJAL. Yanacocha. 448.- Tel. 54862.- Casa junta alquiler Calacoto cerca Los Pinos, tres dormitorios dependencias garaje jardín, entrega inmediata.- Casa junta Pazos Kanqui dos dormitorios dependencias anticrético, vacía. (9-10)

EN ARICA- CHILE Arriendo casa para ejecutivo 6 meses adelantados, escribir: Oscar Santibañes, Andrés Bello 1479. (7-9/69256)

CARVAJAL.- Yanacocha.- 448 Tel. 54862.– Casa como terreno Calacoto frente a Los Pinos 400 mtrs., horno habitaciones ocasión motivo viaje. Casa Buenos Aires cerca Tumusla parte o integrantes entrega vacía ocasión. Facilidades. Casa calle Chichas, departamento completo, vacía.- 9-10).

CARVAJAL. Yanacocha. 448.- Vende casa Obrajes calle 16 tres departamentos, dependencias amplia terraza entrega a estrenar ocasión.- Otra casa misma región dos departamentos nuevos por estrenar ocasión.- Casa Tacagua calle Pizarroso habitaciones tiendas 95.000,– vacía (9-10)

ANTICRETICO Chalet con 4 dormitorios, jardín, garaje y amplias dependencias en Miraflores bajo Referencias teléfono 26879 - 25216 (9-10/69268)

CARVAJAL. Yanacocha. 448.- Vende casa calle Corrales (Miraflores) dos departamentos cinco dormitorios dependencias, entrega vacía, jardín excelente ubicación-motivo viaje. Casa como terreno calle Laja buen lugar entrega vacía 160.000,– (9-10)

Empleados

NECESITO Dactilógrafo para trabajar media jornada. Teléfono 20136 (9-10/69264)

COCINERA COMPETENTE con certificados y garantía precisamos teléfono 83459-(R)

SE PRECISAN Encofradores y Albañiles Empresa ICA (BOLIVIA) Colón 282 Of. 205 (5-9/69142)

Técnicos

PLOMERO Se hacen instalaciones y reparaciones. Teléfono 54306 (8-12/69258).

REPARAMOS Radios, televisores a domicilio. Teléfono 40226, preciso técnicos Tumusla 763 (9-12/69263)

PLOMERO Ofrece sus **SERVICIOS** teléfono 40048 (9-11/69269)

TELEVISORES se reparan con GARANTIA a DOMICILIO teléfono 60120 (8-12/69260).

PLOMERO Se hacen instalaciones Sanitarias teléfono 26823 (5-10/69139)

ELECTRICISTA Repara cocinas, calefones, lustradoras y todo eléctrico, teléfono 54653. (10-13/69274).

REPARAMOS Televisores y radios a domicilio, teléfono 57976. (10-12/69277).

REFRIGERACION : Reparación. Pintura. Cromado, Niquelado, cualquier refrigerador lo dejamos nuevo teléfono 43560 (8—11/69261).

TECNICO T.V. Especialista, repara Televisores Nivico y otras marcas, garantizados. teléfono 65522 (3-16/69121)

TELEVISORES Especializado exterior, repara a domicilio televisores toda marca, teléfono 41088. (8-14-III/68420)

TELEVISORES Especialista repara a domicilio televisores, con garantía, teléfono 58623. (8-14-III/68420)

Propiedades Terrenos

CARVAJAL.- Yanacocha 448.- Vende Propiedad en Irupana 10 hectáreas, plantaciones de café y frutales ocasión, motivo de viaje. Propiedad en Sorata 2.249 hectáreas, sembradíos de cereales, hortalizas casa de hacienda. (10-11).

EN VENTA Lote de 900 mts 2, en Pampajasi con casita media agua sólo 240.000 $b. Ref. Viluyo Nº 304 Sra. Claros (5-11/R)

VENDO Lote planos aprobados, teléfono 20397. (10/69276).

Vehículos

VENDO AUTO alquiler DATSUN modelo 1973 teléfono 29097 (28-10/68897)

LLEGARON - LLEGARON Motores Americanos usados, Dodge, Ford, Rambler, International, Alternadores, Radiadores, Arranques, Diferenciales, Tambores, Parabrisas.- Cajas, Resortes a precios de ocasión Zoilo Flores 1284 (9-13/69270)

VAGONETA FARGO Modelo 1962 en perfecto estado, recién rectificado a 020 especial para viajes a Yungas, Caranavi y Teoponte, precio especial $b. 65.000 Veria Av. Montes 452 (7-9/R)

Máquinas

LLEGARON CALCULADORAS "TEXAS" Instrumentos garantía de fábrica y precios de introducción al público Boliviano servicio y funcionamiento garantizado, detalles teléfono 27729. (10-15/69280).

Teléfonos

CARVAJAL.- Yanacocha 448.- Alquilo teléfono, particular, instalado en Av. 6 de Agosto, otros instalados distintas zonas. Pida información. (10-11).

Varios

ORGANIZACION "JET" Ayacucho Nº. 429. Of. 5. Teléf. 23616. Tramita volando:

PASAPORTES EN 8 Horas.- "Jet" Teléf. 23616.

TITULOS DE BACHILLER en 20 días. "JET" Teléf. 23616.

PLACAS PARA VEHICULOS en 8 Horas. "JET". Teléf. 23616.

CARNET DE IDENTIDAD. trámites al vuelo. "JET". Teléf. 23616.

TRANSFERENCIAS DE VEHICULOS trámites al día. "JET". Teléf. 23616.

LICENCIAS DE CONDUCCION Profesional, Particular y Motociclistas. "JET". Teléf. 23616.

SOLVENCIA TRIBUTARIA EN 1 hora. "JET". Teléf. 23616.

INSCRIPCIONES DE NEGOCIOS A LA Renta, Municipalidad, Higiene, etc. "JET". Teléf. 23616.

TRANSFERENCIAS DE CASAS, TERRENOS, etc. "JET". Teléf. 23616.

PLACAS PARA VEHICULOS DE SERVICIO PUBLICO. "JET". Teléf. 23616.

LIBRETAS DE SERVICIO MILITAR, en 30 días. "JET". Teléf. 23616. (10-16/69279).

EXTRANJERO Vende cámara Kónica, 2 lentes, photómetro, buen estado 8.000.–. Referencias Alojamiento Buenos Aires, Adolfo Ortega 615, entre Tumusla y Max Paredes, habitación 15 de horas 18 a 20. (9-10/69262)

EN VENTA Dos colectivos Toyota diessel, nuevos Ref: "Faventa!" El Alto camino Oruro. (6-12/69252)

POR VIAJE Vendo flamante camioneta Fiat multicarga us$. 5.000.-, teléfono 57235 (6-11/69145)

Orquestas

ORQUESTA L.M. de Lucho Manchego teléfono 21141 (9-13/69265)

CONJUNTO Electrónico "CANO y su COMBO" Teléfono 52651. (10-16/69278).

ORQUESTA Electrónica, teléfono 53220. (2-10/68409).

Prestamos Dinero

CARVAJAL Yanacocha. 448.- Tel. 54862.- Dinero presto sobre primera hipoteca 5; 10; 15; 20; 30; 40; 50; demás sumas Dólares desde 500 sobre joyas desde 1.000. Asimismo necesito distintas sumas capitalistas no pagan comisión, garantía solvencia reservada. (9-10)

Instrumentos Musicales

PIANOS Y ACORDEONES Arreglos, reconstrucciones, afinaciones, embarnizado, cambios de teclado, embalajes, traslados. Trabajos garantizados, teléfono 24534. (4-14/69126)

ACORDEON Nuevo 80 bajos vendo, ocasión. Avenida Argentina 1919, Miraflores. (4-14/69126)

Animales

REGALO VENDO GATITOS Angora, Juan de la Riva 1588 patio izquierda a toda hora Sr. Rafael Mejía (9/69271)

SANTA CRUZ

EN SANTA CRUZ antes de elegir terreno su residencia, vea excepcional oferta próxima EQUIPETROL 3.400 Mts 2. divisible. Dólares diez Mts.2. Consultas Santa Cruz, teléfono 23782 horas oficina o Ballivián 664. (7-20/64193).

EN SANTA CRUZ Ford Pinto 1973 auto americano nuevo vendo de ocasión, teléfono 2-8168 (7-10/64194)

COCHABAMBA

EN COCHABAMBA vende máquinas, motores, fulones para curtiembre. Datos en Cochabamba casilla 56, teléfonos 4276 - 3417 en La Paz teléfono 21273. (11/692660)

COCHABAMBA Por fallecimiento socio vendemos industria plena funcionamiento recauchaje toda medida llantas

Referencias casilla 1030 teléfono 2318 COCHABAMBA (9-18/8708)

SE VENDE Lote 6.968 mts sobre avenida Blanco Galindo (Cochabamba frente QUIMBO

Referencia La Paz teléfono 41689 en Oruro Almacen Campero teléfono 50803 (11/69267)

Restaurant Bares

CARVAJAL Yanacocha 448.- Bar Pensión transfiero Av. Bustamante (Gran Poder) Otra calle Pichincha y Chuquisaca entrega inmediata ocasión. (9-10)

Profesores Academias

CLASES DE GUITARRA Doy a domicilio enseñanza eficiente y puntual teléfono 21141 (9-13/69265)

Records Mundiales

EL CASTILLO MÁS ANTIGUO DEL MUNDO ES EL DE GOMDAN, EN EL YEMEN, QUE ORIGINARIAMENTE TENÍA 20 PISOS Y DATA DEL AÑO 100 A. DE C.

7944

AGENDA

PRESENCIA Av. Mariscal Santa Cruz, Edif. Esperanza CENTRAL Tel. 40460 - 41125 y 52184 - GERENCIA: Tel. 52172. PUBLICIDAD Tel. 52178 REDACCION: Tel. 51998.- Casilla 1451 Cajón Postal 3275.

FARMACIAS DE TURNO
Del 6 al 13 de Marzo

- ORURO Dra.- Sinda Sandy Colón (Ballivián - Sucre) Tel. 40624.- **SANTA ISABEL** Dra. Teresa de Urquiola Díaz Romero 1306 Tel. 27694.– **TRINIDAD** Dra. Victoria Postigo - Calle Sta. Cruz Primera Cuadra.- **CALEHO.**- Dra. Lily Sáens - Zoilo Flores 1320 Tel. 52644.– **CAMPERO.**- Dra. Mary de Campero - Av. Buenos Aires (M. Paredes-Tumusla).- **AVENIDA** Dra.- Rosario Fernandez - Av. Ares 2888 Tel. 60981.- **VIRGEN DE LOURDES** Dra. Martha Riveros Av. Tejada Sorzano-Unduavi

FARMACIAS DE TURNO PERMANENTE

OBRAJES Plaza Franz Tamayo Tel. 82081 SAN CARLOS Av. República 26 Tel. 20223 Villa Victoria, VERACRUZ Av. Antofagasta Nº. 100 Tel. 59107 Alto de La Paz. CRISTO REY General Lanza 2110 Tel. 27534 Sopocachi Alto.

TELEFONOS DE URGENCIA

BOMBEROS 119 - ASISTENCIA PUBLICA 118-2211 - RADIO PATRULLA 110 - TRANSITO 26148 SAMAPA 28628 - 26548 - ENERGIA 54357 - TELEFONOS (RECLAMOS) 113 INFORMACIONES 104 SEÑORITA HORA 117 LARGA DISTANCIA EXTERIOR 55607-09 INTERIOR 20402-03 HOSPITAL DE CLINICAS CENTRAL 22821 - 22872 - AASANA 59335-59310.

FLOTAS

TRANS SERVICE LTDA. Alto de la Alianza Nº. 630 Tel. 43154 TRANSPORTES "EL CHAPACO" Chuquisaca 568 Tel. 40258 TRANSPORTES UNIVERSO Av. Montes 838 Tel. 42831 EXPRESO SAMA Plaza Riosinho Nº. 98 Tel. 64436-28462 TRANSPORTES PULLMAN BOLIVIA Plaza Alonso de Mendoza Tel. 55854 - 25893 ANDINO León de la Barra 360 Tel. 20471 CONTINENTAL Av. Montes 675 Tel. 29061 COPACABANA Av. Montes 620 Tel. 20977 - 40461 LAURO Av. Camacho 1223 Tel. 27677 TRANSPORTES PILCOMAYO Figueroa esq. Tiquina Tel. 2285o ALIAGA Av Montes 700 Tel. 28376 URUS Bozo 194 Tel. 50793 TRANSPORTES SAN CRISTOBAL Plaza Alexander 190 Tel. 27775.- 41076 FLOTA YUNGUEÑA Calle Coroico Nº. 1577 Tel. 43001 TRANSPORTES TARIJA Tiquina 37 Tel. 28911 TRANSPORTES VICTORIA Emilio Calderón 563 (Gran Poder) Tel. 56599 TRANSPORTES ABAROA Plaza Alonso de Mendoza 242 Tel. 27086 MICROBUSES KIRQUINCHO Bozo 106 Tel. 54612 TRANSPORTES "MOTO MENDEZ" Calle Humahuaca 844 Tel. 57629 TRANSPORTES TUNARI Bozo Nº. 108 Tel. 40375 TRANSPORTES MANCO KAPAC Tumusla 580 (Hotel Tumusla) "DORADO ORIENTE" Pullman de lujo Bozo 106 Tel. 40373 TRANSPORTES RIVEROS (a Copacabana) Av. Montes 660 Tel. 20964. EXPRESO PANAMERICANO LTDA. Servicio Potosí-Sucre-Villazón. Dirección Bozo Nº. 167 Tel. 29803 EXPRESO CINTA DE PLATA. Tel. 85658 TRANSPORTE PESADO Montes 505 Tel. 25083. AUTO LINEAS INGAVI Av. Manco Kapac 445 Tel. 28981 EXPRESO "LA VELOZ DEL SUD" Tiquina esq. Figueroa Nº. 739 Tel. 23146 La Paz -Bolivia.

EMPRESAS AEREAS

LLOYD AEREO BOLIVIANO Tels: 54649 - 53132 - 55769 - 51155 51163 - 59053 LUFTHANSA Tels. 20383 - 25780 - 50499 - 50609 AEROPUERTO Tel. 59151 AEROLINEAS ARGENTINAS Tel. 50792 AVIANCA Tels. 43909 - 40883 AIR FRANCE Tel. 51740 LAN Tel. 25536 - 57750 KLM Tel. 42965 SWISSAIR Tel. 28924 PANAM. Tels. 54117 - 41865 BOA Tel. 26387 VARIG Tel. 21450 ECUATORIANA Tel. 54472.- IBERIA Tels. 20270 - 24378 - ALITALIA Tel. 23494 B.O.A.C. Tel. 55541 CANADIAN PACIFIC Tel. 55341 SOUTH AFRICAN AIRLINES Tel. 55541 BRITISH CALEDONIAN Tel. 55541 TAM Tel. 25542 AEROPUERTO 59125. BRANIFF INTERNATIONAL: VENTAS INFORMES Tels. 21306- 21106 AEROPUERTO Tel. 59303 CARGA Tels. 59555 - 59012 LAN Chile Tel. 25536 - 57750.

FERROCARRILES

ESTACION CENTRAL Tels. 52510 - 53510 ESTACION GUAQUI Tel. 888.

JUSTO Y FRANCO

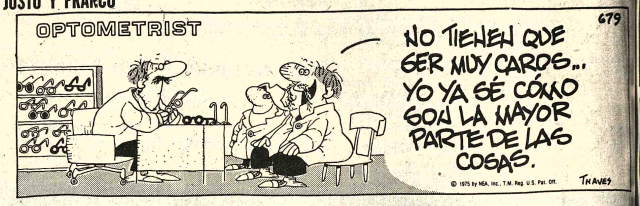

APARTAMIENTO G

JEFF COBB

MARK TRAIL

¡B.B. ES AHORA DON JUAN!
...NADIE LO HIZO MEJOR...!!

Si Don Juan Fuese Mujer
Brigitte Bardot
EN UN FILM DE
Roger Vadim
COLORES
¡TODO EL ENCANTO Y LA PICARDIA DEL CINE FRANCES EN LA DESLUMBRANTE PELICULA QUE ENLOQUECIÓ AL MUNDO!!
Con Robert HOSSEIN · Mathieu CARRIERE · Michele SAND · Jane BIRKIN
y MAURICE RONET
OTRO SENSACIONAL IMPACTO de INCOFISA
Calificación censura: Mayores 21 años
2ª. SEMANA DE RESONANTE EXITO!! Cine SCALA

NADA PUEDE DETENERLOS su acción llega al máximo grado de la emoción...

PETER FONDA SUSAN GEORGE
ADAM ROARKE and VIC MORROW as FRANKLIN
Directed by JOHN HOUGH
14 AÑOS
LA FUGA DEL LOCO Y LA SUCIA
HOY ESTRENO CINE UNIVERSO

16 DE JULIO Tel. 52119

Matinée, Tanda y Noche CRIMEN EN EL EXPRESO DE ORIENTE. (Apta para todo público). Matinée 12.00, 15.00. Tanda y Noche 15.00, 18.00

MONJE CAMPERO Tel. 23333

Matinée, Tanda y Noche PAPA CORAZON SE QUIERE CASAR. Apta para todo público. Matinée 9.10, Tanda y Noche 11.10.

SCALA Tel. 23535

Matinée, Tanda y Noche SI DON JUAN FUESE MUJER. Mayores de 21 años. Matinée 7.10, 9.10. Tanda y Noche 9.10, 11.10.

PRINCESA Tel. 51821

Matinée, Tanda y Noche LAS VEGAS UNA FUGA HACIA EL PLACER. (Prohibida menores de 18 años). Matinée, Tanda y Noche 6.10, 5.10, 4.10.

UNIVERSO Tel. 42660

Matinée, Tanda y Noche LA FUGA DEL LOCO Y LA SUCIA. Matinée Mezzanine 9.10, Platea 7.10, Tanda y Noche Mezzanine 11.10, Platea 9.10.

PARIS Tel. 29704

Matinée, Tanda y Noche LOS CAÑONES DE SAN SEBASTIAN. Matinée, Tanda y Noche 7.10.

¡SEGUNDA SEMANA DE EXITO!

INCITANTE INTRIGA CON EXCELENTES ACTUACIONES EN UNA HISTORIA INCREIBLE!

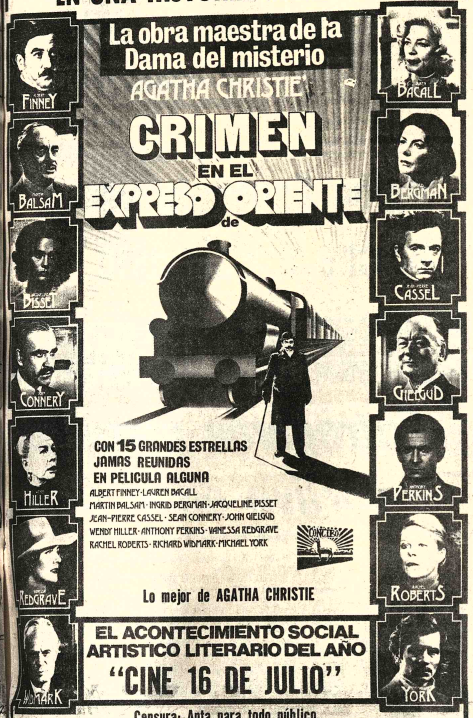

CON 15 GRANDES ESTRELLAS JAMAS REUNIDAS EN PELICULA ALGUNA

ALBERT FINNEY - LAUREN BACALL
MARTIN BALSAM - INGRID BERGMAN - JACQUELINE BISSET
JEAN-PIERRE CASSEL - SEAN CONNERY - JOHN GIELGUD
WENDY HILLER - ANTHONY PERKINS - VANESSA REDGRAVE
RACHEL ROBERTS - RICHARD WIDMARK - MICHAEL YORK

Lo mejor de AGATHA CHRISTIE

EL ACONTECIMIENTO SOCIAL ARTISTICO LITERARIO DEL AÑO

"CINE 16 DE JULIO"

Censura: Apta para todo público.

HOY 'CINE PARIS'

¡VUELVE!... LA PELICULA MAS GRANDIOSA DE LA HISTORIA

STEVE McQUEEN · PAUL NEWMAN · WILLIAM HOLDEN · FAYE DUNAWAY

IRWIN ALLEN'S

"INFIERNO EN LA TORRE"

(The Towering Inferno)

Horario especial por largo metraje

Matinée Hrs. 15.oo Tanda, 18.30 Noche, 21.45

HOY CINE MONUMENTAL ROBY

HOY CINES TV

BOLIVAR Tel. 25051

Matinée, Tanda y Noche LA ISLA DE LA MUERTE.

6 DE AGOSTO Tel. 23829

Matinée, Tanda y Noche (sólo mayores de 18 años) LA MAFIA NUNCA PERDONA. Actualidades Mundiales N° 8. Matinée Platea 7.10, Mezzanine 9.10, Tanda y Noche Platea 9.10, Mezzanine 11.10.

ABAROA Tel. 50252

Matinée, Tanda y Noche EL BOXEADOR Y EL KARATISTA y EL AMO DE LAS ISLAS. Matinée 5.10, 3.60, Tanda y Noche 5.60, 4.10.

LA PAZ Tel. 53842

Matinée EL ALLIDO DE LOS LOBOS, Tanda y Noche HAY QUE ROMPER LA RUTINA. Mayores de 21 años. Matinée 7.10, 9.10, Tanda y Noche 9.10, 11.10.

MIRAFLORES Tel. 53159

Matinée doble EL ASILO DEL TERROR y SIEMPRE FUIMOS COMPAÑEROS. Tanda y Noche dobles EL ASILO DEL TERROR y ALIAS REDNECK (EL CEPO). Mayores de 21 años. Matinée 5.10, Tanda y Noche 5.60.

TESLA Tel. 53803

Matinée, Tanda y Noche LEPKE (Prohibida menores de 18 años). Además el noticiero EL MUNDO AL INSTANTE. Matinée 9.10, 7.10, Tanda y Noche 11.10, 9.10.

SAN CALIXTO

Matinée, Tanda y Noche dobles, Festival del Cine Nacional PATRIA LINDA y CRIMEN SIN OLVIDO.

MONUMENTAL ROBY

Matinée, Tanda y Noche INFIERNO EN LA TORRE. Matinée Platea 7.10, Gal. 4.60, Tanda y Noche Platea 9.10, Gal. 5.10.

NOBEL Tel. 57387

Matinée y Noche dobles EL GUARDAESPALDAS y CURRITO DE LA CRUZ, Tanda CURRITO DE LA CRUZ. Además ESPEJO DE ALEMANIA. Matinée, Tanda y Noche 6.10.

MURILLO Tel. 52647

Matinée doble BATAL KHAN y EL TORO DE HIERRO, Tanda y Noche doble BATAL KHAN y LOS MALVADOS DE SAINT PAULI. Mayores de 21 años. Matinée 5.10, 3.60, Tanda y Noche 5.60, 4.10.

ESMERALDA Tel. 52454

Matinée, Tanda y Noche dobles EL BOXEADOR DE KWONG-TUNG y MUJERES DE ORIENTE. Matinée 5.10, Tanda y Noche 5.60.

15.20 Hipo y Don Cuervo
15.48 Jacques Costeau
16.30 El Cisne
16.50 Benito y Cecilio
17.20 Oso Fumarola
17.50 El Niño y su Mundo
18.00 Antena Minera
19.00 A Roma con Amor
19.40 Deportivo 7
20.00 Telenoticioso Boliviano
20.25 Un País un mañana
20.30 La Familia Patridge
21.00 Enfoques
23.00 Un Paso al mas allá
23.30 Cierre Emisión

CENTER Tel. 22026

Matinée doble 36 ASESINOS CHINOS y EL MAGNIFICO GRAN DUELO, Tanda y Noche dobles EL MAGNIFICO GRAN DUELO y MAZURCA EN LA CAMA (Sólo para mayores de 21 años). Matinée 4.20, 3.70, Tanda y Noche 5.30, 4.20.

LIBERTAD Tel. 53925

Matinée doble LOS COLOSOS DEL VOLANTE y TITANES EN EL RING, Tanda y Noche dobles TITANES EN EL RING y LA MAFIA. Matinée 5.10, Tanda y Noche 5.60.

ROXY

Matinée doble AEROPUERTO 1975 y SANTO Y EL AGUILA REAL, Tanda y Noche dobles AEROPUERTO 1975 y LAS REGLAS DEL JUEGO (Censura 21 años) Matinée 5.10, Tanda y Noche 5.60.

EBRO Tel. 42939

Matinée, Tanda y Noche dobles EL BRUTO LEOPARDO y UNA RAZON PARA VIVIR OTRA PARA MORIR. Matinée 5.10, 4.10, Tanda y Noche 5.60, 4.60.

IMPERIO Tel. 40451

Matinée, Tanda y Noche dobles LA REVANCHA DE SANDOKAN y EL INVENCIBLE SUPERMAN. Matinée 5.10, 3.60, Tanda y Noche 5.60, 4.10.

VARIEDADES Tel. 24071

Matinée doble AVENTURAS DE LOS PEQUEÑOS FUGITIVOS y LAS AVENTURAS DE SABATINI, Tanda y Noche dobles LAS AVENTURAS DE SABATINI y EL ARREGLO (Censura para 21 años). Matinée 5.10, 3.60, Tanda y Noche 5.60, 4.10.

ILLIMANI Tel. 42755

Matinée, Tanda y Noche LOS CACOS y FIBRA DE VALIENTES. Matinée 3.10. Tanda y Noche 4.10.

LA UNIVERSIDAD EN...

(Viene de la página 3)

la estructura que habrá de darse".

"En ella (la Universidad) debe tener sentido el cambio como un elemento natural, que se desenvuelva como algo biológico y constructivo, y no como mera agitación espasmódica. . . Porque hay que firmar que la expresión 'Universidad de masas' no tiene por qué entrañar un significado peyorativo. Lejos de ello, la formidable tensión a que la vieja estructura universitaria se ve sometida en las actuales circunstancias puede y debe ser aprovechada para ponerla al día mediante la renovación pedagógica, la reorientación de la labor científica y la definición actualizada de la misión social de la Universidad".

La educación es el factor decisivo para la promoción social de un pueblo y, en consecuencia como la gran palanca del cambio social.

En los países industrializados puede "constatarse un desinterés relativo de la juventud por proseguir estudios universitarios. Las causas de ese cambio de orientación en Europa en cuanto a demanda de orientación universitaria están por un lado en la disminución del crecimiento demográfico, y de otro, en el desinterés de los jóvenes por continuar estudios superiores inmediatamente después de la educación secundaria. Ello se explica porque saben que más adelante podrán volver a cursar estudios y prefieren independizarse antes, formar un hogar y entrar al trabajo a edades más tempranas con una profesión intermedia".

"La capacidad de desarrollo de la Universidad no puede. . . ser restringida invocando su correlación con las expectativas más o menos amplias de puestos de trabajo, es decir, con las "salidas profesionales". Antes bien. . . cantidad y calidad en educación están lejos de ser elementos incompatibles". Por ello, el criterio de "rentabilidad" de la Universidad, "no está ceñido a las cambiantes posibilidades de empleo de sus titulados, sino que hace referencia a lo que para la sociedad representa en términos globales la elevación cultural y la plena difusión de los bienes del espíritu; esto es, el valor colectivo de esa formación, cada vez más elevada y generalizada de todos sus miembros".

"Es por eso que el replanteamiento del tema de la Universidad comienza a formularse en el mundo más bien sobre la relación Estudio-Trabajo". En el próximo futuro "el objetivo de los estudios secundarios o preuniversitarios no será la inmediata incorporación a la Universidad, sino la incorporación al trabajo, con la garantía o la facilidad de reanudar los estudios en cualquier otro momento de la vida. La vieja idea de que el sistema educativo exige una continuidad cronológica e inflexible de los estudios está ya desacreditada conceptualmente y así está calando en la conciencia social.

Al propio tiempo se empieza a valorar cada vez más el propio trabajo como un medio de formación y de madurez personal, convirtiéndose en gran medida en una modalidad de estudio que será preciso tener en cuenta dentro del proceso educativo.

REQUIEM PARA LA RABIA

Hasta hace poco, Colombia registraba el mayor número de muertes humanas por rabia en el hemisferio. Sin embargo, muy pronto la rabia será, para los colombianos una pesadilla que habrá pasado a la historia. Entérese leyendo Selecciones de Marzo, la revista -libro.

HOY "GRAN CINE MEXICO"

"EXITO"

UN MILAGRO DE TERNURA

PININA

ANDREA DEL BOCA

PAPÁ CORAZÓN SE QUIERE CASAR

con NORBERTO SUAREZ · ELCIRA OLIVERA · GARCES

Ahora en la pantalla grande a todo color, con los mismos actores de la RADIONOVELA

APTA PARA TODO PUBLICO

SEGUNDA SEMANA

CINE MONJE CAMPERO

HOY ESTRENO CINE TESLA

ODIADO.... AMADO.... ADMIRADO.... LEPKE FUE:

El Rey del Crímen cuando el crímen reinaba..!

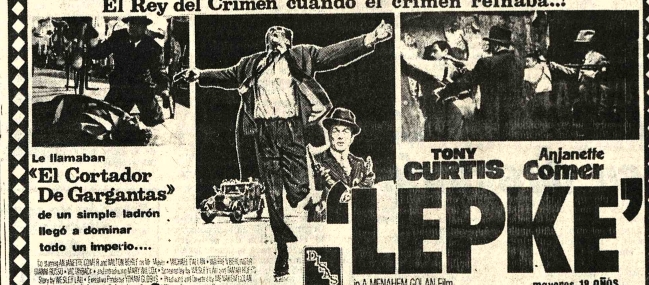

Le llamaban "El Cortador De Gargantas" de un simple ladrón llegó a dominar todo un imperio....

TONY CURTIS · Anjanette Comer

"LEPKE"

in A MENAHEM GOLAN Film

mayores 18 años

ATENCION ORURO Y SANTA CRUZ

4 Nominaciones para el "OSCAR" en 1975

MEJOR PELICULA - MEJOR GUION

MEJOR EDICION - MEJOR SONIDO

Best Sound

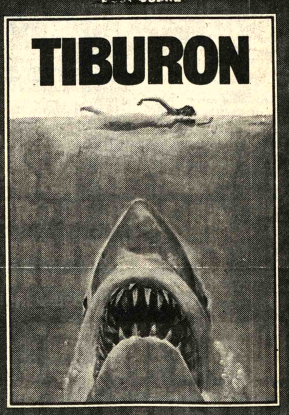

ROBERT SHAW · ROY SCHEIDER · RICHARD DREYFUSS

JAWS

Co-starring LORRAINE GARY • MURRAY HAMILTON • A ZANUCK/BROWN PRODUCTION Screenplay by PETER BENCHLEY and CARL GOTTLIEB Based on the novel by PETER BENCHLEY • Music by JOHN WILLIAMS Directed by STEVEN SPIELBERG • Produced by RICHARD D. ZANUCK and DAVID BROWN PG PARENTAL GUIDANCE SUGGESTED

A UNIVERSAL PICTURE • TECHNICOLOR • PANAVISION

MAÑANA SENSACIONAL SIMULTANEO

CINE RENE MORENO (Santa Cruz)

CINE ELISA (Oruro)

VUELVE EL DUO COMICO MAS TAQUILLERO DE LATINOAMERICA

Jorge PORCEL y Alberto OLMEDO

EASTMANCOLOR

Dos vivos expertos en belleza que masajean donde y cuando pueden...!

hay que romper la rutina

LA PELICULA QUE LO VOLVERA CIANOTICO DE RISA

¡NO SE LA PIERDA! ¡ROMPE TODOS LOS RECORDS DE RECAUDACION...!

Elizabeth Killian · TRISTAN · Jorge BARREIRO

DIRECCION: ENRIQUE CAHEN SALABERRY

OTRO SENSACIONAL IMPACTO de INCOPISA

2ª. SEMANA DE EXITO SIN PRECEDENTES!

VEALA HOY EN TANDA Y NOCHE Cine "LA PAZ"

MATE MATICAS
NEURO VIMIN
INTI
NEUROTONICO
Y RECONSTITUYENTE
BIOLOGICO

PRESENCIA
Deportes
La Paz, Bolivia, miércoles 10 de marzo de 1976

Pambelé se retiraría del box

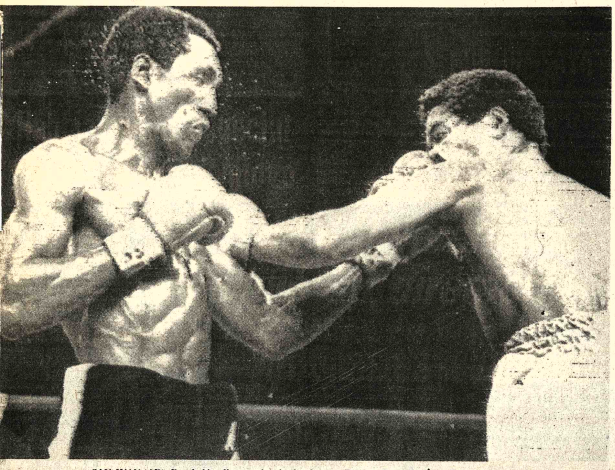

SAN JUAN (AP). Pambelé aplica una izquierda al rostro del desafiante Benítez, durante el combate que ganó el portorriqueño despojándole de su título al colombiano. Ahora, este pide la revancha, y amenaza con su retiro del box (RADIOFOTO DE AP PARA PRESENCIA).

CARACAS, 9 (AP).— El ex campeón mundial Welter juniors Antonio Cervantes "Kid Pambelé" anunció que si en su próximo combate con el campeón Wilfredo Benítez no recupera el título, abandonará el boxeo.

Pambelé regresó anoche de San Juan después de haber perdido el título frente al joven portorriqueño.

"No fui el mismo de otras veces", dijo, y aseguró que en los seis primeros rounds debió noquear al actual campeón.

Kid Pambelé, colombiano radicado desde hace varios años en Venezuela, elogió a Benítez, pero dijo que no será el "imbatible" que lo hará retirar del boxeo. "La próxima vez lo noquearé", vaticinó.

El ex campeón mundial ostentó durante unos tres años la corona y los comentaristas deportivos consideraban que no había aparecido un rival que le venciera. Sin embargo el sábado pasado en San Juan todo cambió.

Si bien varios comentaristas deportivos consideran que la decisión que le dio el título a Benítez "no fue ajustada a la realidad", también han coincidido en que Cervantes no estuvo en el mejor de sus días el sábado.

"Me sentí muy bien en los primeros cuatro rounds, pero a partir del quinto estaba como si me pesara todo. No tuve distancia y él fue mas rápido que yo", dijo Pambelé en declaraciones al periodista Duilio Digiacomo, de "El Universal".

"No fui el Pambelé de antes agregó Cervantes. Dijo que aunque no busca excusas en su opinión un campeón debe "convencer" plenamente de su triunfo, y esto no sucedió.

"Benítez es bueno, pero no es el mejor de todos", añadió.

Dijo que piensa realizar un par de peleas antes de enfrentar nuevamente a Benítez posiblemente en Caracas a mediados del año.

Los reglamentos de la Asociación Mundial de Boxeo prohiben los desquites, según se explicó aquí, pero al surgir Pambelé como primer retador deberán darle la oportunidad de reconquistar el título.

Torneo Paceño comenzaría en abril jugándose en 2 estadios

Anoche surgió un principio de solución al problema sobre la iniciación del torneo paceño de fútbol y que se iniciaría en abril jugándose en los estadios de Bolivar y Municipal.

Inicialmente, se jugaría en el estadio de la zona de Tembladerani, y en cuanto se conciuya el "Lastra" se jugaría en éste y aquél en forma simultánea y en jornadas simples.

PORCENTAJES

El acuerdo inicial radica fundamentalmente en que se pagará el 7% cuando se juegue en el estadio "Lastra" y el 30% cuando se utilice el campo deportivo de Bolivar, cuando los clubes llamados chicos, quieran jugar sus cotejos como local en dicho escenario. Sin embargo, se corre el riesgo que el campo de Municipal, tenga un perjuicio económico cuando los "grandes" jueguen en Tembladerani y en Sopocachi se programen cotejos de los llamados "chicos" que no atraen hinchada.

El Dr. Guery Jordán hizo ver a los demás dirigentes que con el sistema que propone el Dr. José Laquis, los clubes tendrán mayor ingreso, que el año pasado, ya que los clubes "chicos" cuando jueguen de locales sus cotejos ante Bolivar o The Strongest percibirán mayor ingreso que el logrado el año pasado en el estadio "Luis Lastra".

Con tal fin, el Lic. Rubén Moreno, presidente de Municipal, presentará al directorio de la AFLP un estudio comparativo de los años 1974—75 y los que percibirían en 1976 jugándose tanto en el "Lastra" como en Tembladerani.

El martes próximo, en sesión de Consejo Central, se aprobará oficialmente cuando se inicia el certamen y el sistema a emplearse.

Se acordó la escala de precios : $b. 28.00 la Preferencia, y $b. 20.00 la General.

Se continuará haciendo el aporte de un peso para la Primera "B"; 0.40 centavos para el Almacén Deportivo y 2.00 para la construcción de la Sede propia de la AFLP.

Wilsterman s impuso a cl Guabirá 2 a

- COCHABAMBA, 9 (PRESENCIA).— Por Entel.- Wilsterman, superó esta noche al campeón boliviano, Guabirá 2-0. Heraldo a los 35' (penal) primer tiempo y el urug Rojas, debutante, a los 12' etapa complementaria, fructuraron el marcador.

Guabirá, no pudo encontr fútbol de ahí, que fue supe netamente por su advers

Wilsterman, jugó elemento juvenil, y en el pl cruceño se apreciaron mu fallas de planificación.

Desde la TRIBUNA
Por: Tito de La Viña

Las intervenciones

Varias asociaciones y Federaciones deportivas han sido intervenidas en los últimos meses, como prueba concluyente que hay desorganización evidente en muchos deportes, y también falta de coordinación entre las respectivas federaciones y asociaciones.

Estos hechos son alarmantes, pues es lógico pensar que si las entidades no mantienen el necesario entendimiento, no puede esperarse un trabajo eficiente en beneficio de los deportistas que están afiliados a esas instituciones. Las intervenciones siempre son odiosas y propensas a encontrar resistencia en el ambiente deportivo, por cuanto significan la pérdida de autonomía de los entes intervenidos aparte de que hacen pensar en que los dirigentes deportivos no podrían poner punto final a sus divergencias, mediante el diálogo, la comprensión y el trabajo fecundo.

A poco más de un año de los Juegos Deportivos Bolivarianos de 1977, las intervenciones a las federaciones y asociaciones, significan un síntoma negativo, en relación a lo que podrían significar los deportes amateurs en la justa que se celebrará en nuestro país.

Es de suponer que a esta altura todo tendría que marchar normalmente, con un trabajo definido de parte de asociaciones y federaciones, y con una conjunción total en cuanto a metas y objetivos. Al no ocurrir esto, se produce una imagen negativa, y en consecuencia no es posible pensar que esos deportes puedan estar ya trabajando con bases realmente firmes.

Lo que resta esperar, es que los interventores puedan lograr a corto plazo la institucionalización de esas entidades, y sobre todo, darles la armonía y la capacidad de trabajo que hasta ahora no se ha visto. Y eso debe ocurrir ahora mismo, porque el tiempo que resta para los eventos Bolivarianos es muy escaso, y no puede ser dilapidado como parece que está ocurriendo en muchos deportes.

Se pone orden, se logra armonía, se trabaja intensamente, o la actuación boliviana en los Juegos del 77 será un real fracaso. No se trata simplemente de crear infraestructura, que por otra parte es lo primordial, sino también de formar elemento para que represente al país, y ello se concretará sólo con orientación, capacidad y honestidad de dirigentes y por ende de las entidades a las que representan. Así deben entenderlo todos aquellos que tienen algo que ver con el deporte amateur, para que depongan intereses personales y de grupo, puedan ir hacia el objetivo común.

Unión Española venció anoche a Palestino 1-0

- SANTIAGO DE CHILE, 9 (AP).— Unión Española, campeón del fútbol chileno, ganó esta noche 1-0 al subcampeón Palestino en su primer partido por la copa Libertadores de América y pasó a encabezar el grupo cinco del torneo, que incluye a los equipos uruguayos de Peñarol y Nacional.

El gol de triunfo fue señalado en el segundo tiempo por Víctor "pelusa" Pizarro, máximo goleador de la última temporada y adquirido por Unión Española a comienzos de este año.

De esta manera el campeón chileno pasó a encabezar el grupo cinco del torneo co puntos, luego que la se pasada los equipos urug empataron 1-1, quedando cual con un punto. Ahor equipos chilenos recibirá visita sus rivales en el grup sábado 13 jugarán Unión ñola-Peñarol y el dom Palestino-Nacional.

Entregarán material deportivo en el Beni

- TRINIDAD, 9 (PRESENCIA).— En los próximos días, en el acto de inauguración oficial del alumbrado del estadio departamental, donde posiblemente asista el Primer Mandatario, se hará entrega de un importante lote de material deportivo y atlético, según fuentes extraoficiales.

La cantidad, considerable, es la que corresponde a este distrito, dispuesta por el Comité Organizador de los Juegos Olímpicos Bolivarianos. Estos implementos servirán para preparar a los atletas que han de concurrir representando al distrito a las competiciones de carácter nacional.

En esta ciudad como en todo el departamento se ha contado con el recurso humano, pero las limitaciones solamente han permitido la asistencia de los representativos con una deficiente preparación que no han sido impedimento para lograr buenas marcas por esas condiciones naturales del hombre de estas tierras especiales para la cultura física. Sin embargo, esto no ha sido mérito sufi para que estos atletas tomados en cuenta preseleccionados de los nacionales, salvando muy excepciones en las que tan fueron "eliminados".

"Esperamos y est seguros que lograremos este material, que mu muchachos han de ele rendimiento y el promedio resultados, dijo la Dir Distrital de Deportes, Delina de Padilla.

Se hacen gestiones acele para que de inmedia construya una pista atlétic campo de entrenamiento.

El 19 de los corrient realizará la Maratho Selección, dentro del proy especial de Homenaje Eduardo Avaroa y al Mar prueba para escoge representantes que consen mayo a las ciudad de C bamba a la compe nacional dedicada el Trab Boliviano.

Ugarte y Millonarios como favoritos en el grupo 4

Bogotá, Mar. 9 (AFP).- En cotizaciones del grupo cuatro la futbolera Copa Liberdores hubo un vuelco de olores: los segundos son los imeros, Ugarte de Perú y illonarios de Bogotá.

Los otros dos contendientes, ianza y Santa Fe, campeones ulados, mantienen esperanzas ambicionan borrar el semiace ingrato de la segunda ruda, disputada el domingo timo aquí.

En esa ronda, provechosa para los andinistas de Puno (3.800 metros de altitud) y los pausados vicecampeones colombianos, las cifras dieron fundamento a las pretensiones de estos dos planteles, mientras oscurecieron el panorama a los abanderados de Lima y Bogotá.

Ugarte, desbordado 2/0, cerró la brecha para emparejar a Santa Fe 2/2, acumulando temperamento y velocidad. Noveles de este décimoséptimo capítulo copero, los combativos jugadores que dirige el chalaco Walter Milera mostraron una parte del arsenal que desplegaran a la vuelta, en su terreno, donde según el timonel "será otra cosa: el acelerador irá a fondo".

Debutante también en pleitos a nivel internacional, el Alfonso Ugarte es la sorpresa, la revelación y desde luego la renovación conveniente, por saludable, en el mundillo del estérico.

Aunque apenas tres de sus unidades son de Puno (Prudencio Viza, mediocampista, y los hermanos Glicerio y Jesús Guerra, mediocampo y marcador), todos tienen el mismo temple e idéntica mentalidad vencedora, observó Milera, antiguo zaguero del Sport Boys. Esa fuerza unificada asombró y agradó a los fanáticos y críticos de esta capital.

El jueves próximo, en lance nocturno, la batalla será enconada para los vicecampeones peruano y colombiano: Ugarte y Millonarios abrirán la jornada a las 19.15 locales (00,15 GMT del viernes).

Será un duelo franco entre dos equipos que juegan y dejan jugar según la opinión de Humberto "Tucho" Ortiz, estratega de Millonarios. Este cuadro aspira a prolongar la airosa campaña lograda a expensas de Alianza desde 1963, tres triunfos, un empate, contra una victoria y una igualada de los sureños.

Habría vuelo especial el LAB para domingo

Bolivar sostendrá esta de un match de adiesmiento en su estadio de mbladerani. Se dijo que risca Santa Cruz, podría ser ival empero esto no pudo ser firmado.

Bolivar está concentrado en otel Calacoto y los permisos n sido restringidos al ximo. Ayer, entrenaron ante la mañana y retornaron su concentración a las 13 ras.

VIAJE

Está plenamente confirdo que el elenco "celeste" jará a Santa Cruz el domingo el primer vuelo del LAB. Se jará en el hotel Cortez, y el es para el retorno.

Se ha anunciado que muchos chas acompañarán al elenco que una agencia de viajes aba gestionando un vuelo ecial del LAB.

Este vuelo, está sujeto a la manda de pasajes y se arda que hoy la agencia de jes concrete este aspecto.

En cuanto al viaje del Ecur, la agencia de viajes printer estaba ultimando los parativos. El viaje será a las horas del jueves 18, en Braniff ernational, vía Lima-Guayal. En este puerto estarán una ra y luego tomarán un Jet de utoriana de Aviación que los vará a Cuenca, donde garán aproximadamente a 3 de la madrugada.

El hotel será El Conestador, y el viaje a Quito se oducirá el lunes 22.

Club Universitario eligió su directorio

Procediendo de acuerdo a estatutos el club Universitario renovó su directiva para la gestión 1976-77. Las elecciones se cumplieron los días 4, 5 y 6 del presente.

La nueva directiva de la entidad de "San Andrés" está integrada de la siguiente manera:

PRESIDENTE HONORARIO.- Dr. Jaime Tapia Alipaz.
CONSEJO CONSULTIVO.- Presidente.- Lic. Carlos Iturralde. Vocales: Dr. Raúl Viscarra, Dr. Carlos Terrazas Torrez, Dr. Waldo Calderón, Ing. Alfredo Candia Arteaga, Dr. Armando Villafuerte, Arq. Gustavo Calderón, Dr. Guido Strauss I., Dr. Raúl Soto Siles, Sr. Gonzalo Torrico, Arq. Javier Abasto; Ing. Marcelo Torrico, Sr. Roberto Santa Cruz.
Presidente Ejecutivo.- Dr. Jaime Aranibar Castro, Vicepresidente, Ing. Johny Delgado, Secretario General, Sr. Cristian Carbajal; Tesorero, Lic. Hugo Rivas; Representante ante la A.F.L.P., Ing. René Sossa.
FISCAL GENERAL, Ing. Hernán López.
COMITE DE HACIENDA.- Presidente, Sr. Alfonso Reyes; Vocales: Sres. Waldo Sotelo, José Luis Justiniano, Juan Carlos Romero.
COMITE MEDICO.- Presidente, Dr. Fredy Oporto; Vocales: Dres. Félix Romano, Juan Jiménez, José Aguilar, Carlos Rocha P., Rubén Rocha P.
COMITE TECNICO.- Presidente, Ing. René Sossa. Vocales: Sres. José Camacho, Justo Loayza, Ing. Guido Avila, Sres. Franklin Guachalla, Hernán Palacios.
COMITE DE AFILIACIONES.- Presidente, Sr. Juvenal Salazar; Vocal: Sr. Andrés Ivanovic.

Fuerza Naval y el COJ construirán gimnasio

- El Comité Organizador de los VIII Juegos Deportivos Bolivarianos en forma conjunta con la Fuerza Naval Boliviana construirá un gimnasio múltiple que será habilitado en los depósitos del ex ferrocarril Guaqui-La Paz.

El mencionado local que es de propiedad de la Fuerza Naval de Bolivia se encuentra ubicado en la Plaza "Antofagasta".

El acuerdo preliminar fue adoptada ayer en una reunión que sostuvieron el presidente a.i. del Comité Organizador de los Juegos Bolivarianos, Carlos Terrazas y el Cap.de Fragata, Tomás Orozco, que en la oportunidad representó al Comandante de la Fuerza Naval Boliviana, Contralmirante, Gutenberg Barroso.

El proyecto de construcción del gimnasio múltiple se viabilizará -a pedido del Contralmirante Barroso- con el envío por parte del Comité Organizador de un técnico para la elaboración del proyecto respectivo para la construcción del mencionado gimnasio que tendrá instalaciones para las siguientes prácticas deportivas: esgrima, gimnasia, levantamiento de pesas, judo, lucha y box.

El técnico que designe el Comité deberá coordinar su trabajo con la sección de planeamiento e ingeniería de la Fuerza Naval, para elaborar los respectivos proyectos.

El financiamiento total de la obra correrá a cargo de la Fuerza Naval Boliviana mientras que el Comité Organizador de los Bolivarianos equipará el local con material deportivo y todo lo necesario.

El gimnasio múltiple -de acuerdo a convenio a suscribirse entre ambas entidades- servirá también para el uso de las respectivas federaciones así como a las asociaciones locales de acuerdo a las necesidades respectivas.

Cuéllar será veedor del match de próximo domingo

- El Dr. Mauro Cuéllar Caballero, será el "veedor" del cotejo del próximo domingo entre Guabirá y Bolivar por el grupo dos de la Copa "Libertadores de América".

Ayer a las 11 horas llegó un cable de la Confederación Sudamericana de Fútbol designando al Dr. Cuellar, "veedor" dandóle todas las atribuciones que el caso aconseja.

Previamente el Dr, Cuéllar envió otro cable al Dr. Salinas, titular de la CSF, solicitandole los nombres de los jueces que tendrán a su cargo, fecha y hora de arribo, a objeto de tomar las precauciones debidas.

Consultado el dirigente "celeste", Lauro Ocampo Crespo, dijo que evidentemente serán extranjeros por acuerdo mutuo con Guabirá, y que en el transcurso de hoy se sabrá la terna.

Tentativamente se ha hecho reserva en los Tajibos, y un personero del Comité Técnico de la FBF acompañará a los árbitros durante su permanencia en la ciudad de Santa Cruz.

Estación de servicio autorizado
DATSUN
TRAILER MOTORS
DE ARMANDO PARAVICINI
• SERVICIO RAPIDO Y EFICIENTE
• REPUESTOS GENUINOS
PANAMA 1221 a cuadra y media de PLAZA UYUNI
Telf. 24564 - Servicio auxiliar o emergencia Telf. 58407

PISOPAK
IMPORTADORA FERNANDEZ
CASILLA 5174
Teléfono 64529

ATENCION TRANSPORTE PESADO!
Ofrecemos:
LOS FAMOSOS CAMIONES Y VOLQUETAS
INTERNATIONAL
Industria Norteamericana
Modelo 2070 A - 1976.
Capacidad 12 Tons. Motor Cummins 290 Diesel.
36 MESES PLAZO
Ventas: En Importadora Exportadora
"SEÑOR DE SAYA"
en Mariscal Santa Cruz N°. 1336 - 3°. piso - Informes interior.
Casilla 2068 - La Paz.

Conviértalos en
SUPERPOLLOS
con
Nutrinal SRL
ALIMENTOS PREPARADOS POR COMPUTADORAS
VENTAS EN TODO EL PAIS

ESTE CUPON Será para Ud. seguro camino de éxi
Hemphill Schools Depto. 2B-RC3
Boquerón Defensores de Aligutá, Pasaje 44, La Paz. Casilla 6108
Sírvase enviarme GRATIS su folleto que explica como asegurar mi porvenir aprendiendo en mi casa: Radio - Televisión - Electrónica.
Nombre _____ Edad _____
Dirección _____
Población _____ Prov. o Edo _____
RECORTE ESTE CUPON Y ENVIELO HOY MISMO!
Usted recibirá GRATIS un interesa folleto a colores, que le explica s las grandes oportunidades que exis para el hombre de acción, en la
RADIO Electró Televis
HEMPHILL SCHOOLS, ofrece ahora novísimo Curso Programado sob RADIO ELECTRONICA T. V. con cual usted aprenderá practicando c un equipo realmente profesiona valioso, y lecciones profusamen ilustradas.
SIN COSTO ADICIONAL
UD RECIBE CON SU CURSO ESTE VALIOSO EQUIPO PROFESIONAL
EXCELENTE CONJUNTO DE HERRAMIENTAS
CONJUNTO BASICO Para 8 diferentes circuitos
Receptor Multibanda
MULTIPROBADOR PROFESIONAL
Gratis
PROBADOR DE TRANSISTORES
VALIOSO FOLLETO ILUSTRADO
En caso que el Cupón haya sido desprendido pida informes Boquerón Defensores de Aligutá, Pasaje No. 44, La Paz. Casilla 6108
SI USTED DESEA INFORMACION TELEFONICA PARA MAYOR RAPIDEZ, LLAMENOS AL TEL. 41 3

Nigeria y Guinea empataron en 1 gol

ADDIS ABEBA, 9 (AFP). Nigeria y Guinea empataron a un gol en un partido de fútbol que se jugó hoy aquí correspondiente a la "Copa de Africa".

Se llegó al descanso con empate a cero. A los 51 minutos tomó ventaja Nigeria con un gol de Lawal, y Cámara obtuvo el tanto del empate cuando terminaba el encuentro.